



VIGTIGE SIKKERHEDSANVISNINGER

LÆS ALLE ANVISNINGER FØR BRUG • KUN TIL HUSHOLDNINGSBRUG

	Læs og gennemgå betjenings- og brugervejledningen.
	Indikerer fare for personskade, dødsfald eller omfattende skade på ejendele, hvis dette advarselssymbol ignoreres.
	Kun til husholdningsbrug.
	Angiver, hvor USB-C-ledningen skal sættes til opladningsenheden.
Når der anvendes elektriske apparater, skal de grundlæggende sikkerhedsforholdsregler altid overholdes, inklusive følgende:	

⚠ ADVARSEL: For at mindske faren for personskade, brand, elektrisk stød eller beskadigelse af ejendom er det vigtigt altid at følge de grundlæggende sikkerhedsforanstaltninger, inklusive de følgende nummererede advarsler og efterfølgende vejledninger. Brug kun apparatet til det, det er beregnet til.

⚠ ADVARSEL: Håndter den elektriske knivenhed forsigtigt, når den vaskes, da bladene er meget skarpe.

⚠ ADVARSEL: Fjern redskaberne før brug. Mangel på fjernelse af disse kan forårsage skade på eller ødelæggelse af blenderbeholderen, hvilket kan føre til personskader.

⚠ ADVARSEL: Læg IKKE dine hænder inde i beholderen eller nogen steder i nærheden af den elektriske knivenhed. Knivene kan stadig aktiveres, når låget er fjernet.

⚠ ADVARSEL: Blend IKKE varme, brusende eller kulsyreholdige væsker. Dette kan forårsage for høj opbygning af tryk, der medfører risiko for skæreskade eller skoldning af brugeren.

- 1 Læs alle anvisninger, inden du tager apparatet og tilbehøret i brug.
- 2 Overhold og følg omhyggeligt alle advarsler og anvisninger. Dette apparat indeholder elektriske forbindelser og bevægelige dele, som kan udgøre en fare for brugeren.
- 3 **VÆR ALTID** yderst forsigtig, når du håndterer den elektriske knivenhed. Knivene er skarpe, håndtér dem forsigtigt. Tag **KUN** fat i den elektriske knivenhed i motorbunden. Manglende forsigtighed under håndtering af knivenheden kan medføre risiko for snitskader.
- 4 Giv dig god tid, og vær forsigtig under udpakning og opsætning af apparatet. Dette apparat indeholder skarpe, løse knive, der kan forårsage personskade, hvis de ikke håndteres rigtigt.
- 5 Sørg for at kontrollere at alle dele er inkluderet, så du kan betjene dit apparat på en korrekt og sikker måde.
- 6 Blend **IKKE** varme væsker eller kulsyreholdige væsker, da det kan forårsage opbygning af tryk, hvilket resulterer i risiko for forbrændinger eller andre skader på brugeren.
- 7 **BRUG IKKE** blenderglasset fyldt over **maksimum linjen**.
- 8 Bladene er skarpe. Håndteres forsigtigt.
- 9 Rengør alle dele, der kan komme i kontakt med fødevarer inden ibrugtagelse. Følg rengøringsvejledningen, der medfølger denne brugsanvisning.

VIGTIGE SIKKERHEDSINSTRUKTIONER

LÆS VENLIGST ALLE INSTRUKTIONER FØR BRUG • KUN TIL HUSHOLDNINGSBRUG

- 10 For at undgå risiko for elektrisk stød må du **IKKE** nedsænke motorenheden i vand eller andre væsker.
- 11 Opbevar **IKKE** udendørs og lad ikke produktet blive nedsænket i væske.
- 12 Lad **IKKE** små børn anvende apparatet eller bruge det som legetøj. Der kræves tæt tilsyn af en voksen, når apparatet bruges i nærheden af børn.
- 13 Dette apparat er **IKKE** beregnet til at blive brugt af personer med nedsatte fysiske og mentale evner, nedsat følesans eller manglende erfaring og viden, medmindre de er under tilsyn af eller instrueres i apparatets anvendelse af en person, der er ansvarlig for deres sikkerhed.
- 14 Den elektriske knivenhed skal altid kontrolleres for skade inden brug. Hvis en kniv er bøjet eller beskadiget, skal du kontakte SharkNinja for at træffe aftale om udskiftning.
- 15 Forsøg **IKKE** at slibe bladene.
- 16 Lad **IKKE** nogen dele af apparatet komme i kontakt med varme overflader, herunder komfurer eller andre varmeapparater.
- 17 Brug **ALTID** apparatet på en tør og jævn overflade.
- 18 Hold hænder, hår og tøj væk fra beholderen under påfyldning og betjening.
- 19 Brug **KUN** udstyr og tilbehør, der leveres sammen med produktet, eller som anbefales af SharkNinja. Brug af udstyr, der ikke anbefales eller sælges af SharkNinja, kan forårsage brand, elektrisk stød eller personskade.
- 20 Under betjening og håndtering af apparatet skal du undgå kontakt med bevægelige dele.
- 21 Betjen **IKKE** apparatet med en tom beholder.
- 22 Kom **IKKE** beholdere eller tilbehør til apparatet i mikrobølgeovn.
- 23 Vrid **IKKE** apparatet.
- 24 Inden betjening skal du sørge for, at der ikke findes nogen redskaber i beholderen. Hvis du ikke sørger for at fjerne redskaber eller bestik fra beholderen, risikerer du, at beholderen splintres, hvilket kan forårsage personskade eller skade på ejendom.
- 25 **UNDGÅ** at åbne sikkerhedslåsen med magt. Sørg for, at beholderen og låget sidder ordentligt fast inden brug.
- 26 Udsæt **IKKE** beholdere og tilbehør for ekstreme temperaturændringer. De kan blive beskadigede.
- 27 Efterlad **ALDRIG** apparatet uden opsyn, mens det er i brug.
- 28 Hvis du opdager, at der er ingredienser, som klæber til siden af bægeret og ikke er blevet blendet, skal du slukke for apparatet på startknappen, fjerne knivenheden og bruge en skraber til at løsne ingredienserne.
- 29 Du må **IKKE** forsøge at fjerne beholderen eller låget fra motorenheden, mens knivenheden stadig roterer. Lad apparatet holde op med at arbejde, inden du begynder at fjerne låg og/eller beholder.
- 30 Opbevar **IKKE** ingredienser i længere tid før eller efter blanding af dem. Nogle fødevarer indeholder aktive ingredienser eller afgiver gasser, der udvides, hvis de efterlades i en forseglet beholder, hvilket kan resultere i for højt tryk, der kan medføre risiko for personskader.

- 31 Hvis apparatet overophedes, aktiveres en termosikring, der slukker for motoren. For at **SLUKKE** Ninja Blast™ transportable blender, tryk på startknappen og lad den køle ned i 15 minutter, før du bruger den igen.
- 32 Du må **IKKE** blande tørre ingredienser uden at tilsætte væske til beholderen. Enheden er ikke beregnet til blendning af tørre ingredienser.
- 33 Brug den **KUN** med låget sat på.
- 34 Anbring **IKKE** blenderen i køleskab eller fryser.

BATTERIFORBRUG

- 1 Batteriet er energikilden for Ninja Blast Portable Blender. Læs omhyggeligt og følg alle instruktioner om opladning.
- 2 Brænd **IKKE** dette apparat, selvom det er alvorligt beskadiget. Lithium-ion-batterierne kan eksplodere i brand. Genbrug altid produkter drevet af lithium-ion-batterier korrekt.
- 3 Da der ikke er nogen strømledning, skal du forhindre utilsigtet aktivering af klingerne ved at sikre, at blenderen er **SLUKKET**, når den ikke er i brug, eller når du drikker af tudens låg.
- 4 Hold batteriet væk fra metalgenstande som f.eks. papirclips, mønter, nøgler, søm og skruer. Hvis batteriets poler kortsluttes, øges risikoen for brand eller forbrændinger.
- 5 Ved forkert brug kan der udstødes væske fra batteriet. Undgå kontakt med denne væske, da den kan forårsage irritation eller forbrændinger. Hvis der finder kontakt sted, skal du skylle med vand. Hvis væsken kommer i kontakt med øjnene, skal der søges lægehjælp.

GEM DISSE ANVISNINGER

DELE

- A Sip låg
- B Bærehåndtag
- C Blandingsbeholder*
- D Beholderhætte*
- E Bladedæksel*
- F Motorbase med elektrisk knivenhed
- G USB-C-opladerledning
- H Opladningsport

*Størrelse og blandingsbeholderes volumen samt tilbehør varierer efter model.

OPLADNING:

Oplad enheden i mindst 2 timer for at opnå fuldt batteri. LED-lamperne vil lyse GRØN, når den er fuldt opladet.

Opladningsporten er placeret på bagsiden af motorbasen. Brug den medfølgende USB-C-opladerledning med en 5V 3A strømforsyning.

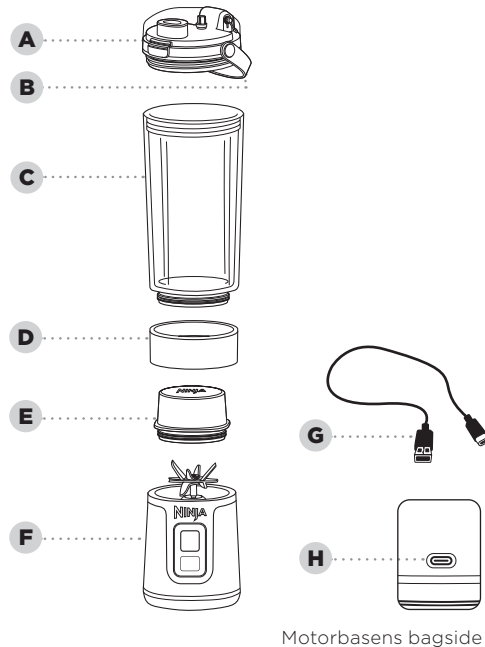

INDEN FØRSTE BRUG

VIGTIGT: Gennemgå alle advarsler i begyndelsen af denne ejervejledning, før du fortsætter.

BEMÆRKNINGER:

- Håndter den elektriske knivenhed ved at tage fat om motorbasen.
- Alt tilbehør er BPA-frit. Alt tilbehør **UNDTAGEN** motorbasen tåler opvaskemaskine. Brug **IKKE** en kraftig cyklus. Sørg for, at låget og beholderen er fjernet fra motorbasen, før delene placeres i opvaskemaskinen. Udvis forsigtighed under håndtering af den elektriske knivenhed.

- 1 Fjern al emballage og mærkater fra apparatet. Vær forsigtig, når knivenheden pakkes ud, da knivene er meget skarpe.
- 2 Vask beholdere, låg og knivenhed i varmt sæbevand ved hjælp af en opvaskebørste, så du undgår direkte kontakt med knivene. Nedsenk **IKKE** motorbasen i vand, når du rengør den. Vær forsigtig, når knivenheden håndteres, da knivene er meget skarpe.
- 3 Skyl og lufttør alle dele omhyggeligt.

BRUG AF KONTROLPANELET

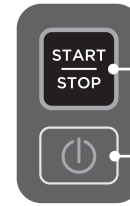

PROGRAMMER:

START/STOP-KNAP

Tryk én gang på Start/Stop-knappen for at aktivere det 30 sekunder lange blandingsprogram.

STARTKNAP

Tryk på startknappen for at **TÆNDE** og **SLUKKE** enheden.

FEJLMELDINGER	LED-visninger	Løsninger
Beholder og base er ikke sat sammen	Lyser HVIDT	Sørg for, at beholder og motorbase er justeret ved hjælp af pilene på bagsiden af motorbasen og beholderen.
Knivbladene er blokerede	Lyser ORANGE	Fjern ingredienserne, der sidder fast, fra knivene og genstart blenderprogrammet.
Behøver opladning	Lyser konstant RØDT	Oplad apparat.
Unormal oplader	Lyser RØDT og BLÅT	Defekt oplader, tag stikket ud og find den korrekte 5V 3A oplader.
Enhedens nedkøling timeout	ORANGE LED-lamper i bevægelse mod uret	Lad apparatet stå ved stuetemperatur i 15 minutter, før du bruger det igen.
Under opladning	Lyser HVIDT og RØDT	Kontakt kundeservice.
Mens du blander	Lyser RØDT nederst til venstre og øverst til højre	Kontakt kundeservice.

BRUG AF BLENDERBEHOLDEREN

VIGTIGT: Gennemgå alle advarsler i begyndelsen af denne ejervejledning, før du fortsætter.

- 1 Sørg for, at motorbasen er fuldt opladet, og at beholderen er korrekt installeret ved at justere beholderpilen med motorbasepilen, der er placeret på bagsiden af motorbasen.

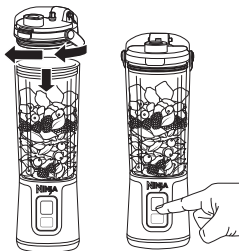
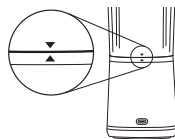

- 2 Lad enheden **TÆNDE** ved at trykke på \odot knappen, indtil lysene på start/stop-knappen lyser.
- 3 Tilføj ingredienser, begynd med væsker og derefter faste ingredienser. Hvis du bruger is, så tilføj det altid til sidst. Fyld **IKKE** ingredienser til over **MAKSIMUM LINJEN**. Fastgør låget på beholderen, drej med uret for at stramme.
- 4 Blend i en 30-sekunders blandingscyklus ved at trykke på Start/Stop-knappen.

- 5 Åbn låget for at tage en slurk, eller fjern låget for at hælde blenderens indhold over i en anden beholder. Fjern **IKKE** beholderen fra motorbasen, når den er fyldt. Tøm beholderen før fjernelse fra motorbasen.
- 6 Efter blendning **SLUK** for apparatet ved at trykke på \odot knappen. Motorbasen skal være **SLUKKET**, når du drikker af låget, og når blenderen ikke længere er i brug.
- 7 Se afsnittet 'Pleje og vedligeholdelse' for instruktioner om rengøring og opbevaring.

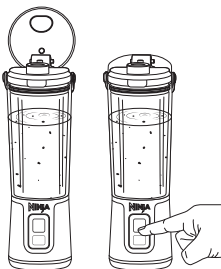

PLEJE OG VEDLIGEHOLDELSE

RENGØRING

Knivene kan stadig fungere, når låget er fjernet. Sluk altid for apparatet, når du rengør uden låget på, eller når Power Blade-enheden er blotlagt

Vask i hånden

Vask beholderen, låget og den elektriske knivenhed med varm, sæberigt vand. Brug et opvaskeredskab eller en klud til at rengøre den elektriske knivenhed på motorbasen. Vær forsigtig, når den elektriske knivenhed på motorbasen håndteres, da knivene er meget skarpe. Aftør motorenheden med en ren og fugtig klud. Nedsænk **IKKE** motorbasen i vand. Skyl og lufttør alle relevante dele omhyggeligt.

Motorenhed

USB-C-porten og motorbasen er vandafvisende, hvilket betyder, at motorbasen kan skylles i vasken; Motorbasen **MÅ DOG IKKE** sættes i opvaskemaskinen eller nedsænkes i vand. Sørg for, at USB-C-opladeren ikke er isat før rengøring.

GRUNDIG RENGØRING

Opvaskemaskine

Beholder og låg kan ikke vaskes i en opvaskemaskine. Brug **IKKE** et kraftigt program. Sørg for, at beholderen og låget er fjernet fra motorbasen, før de lægges i opvaskemaskinen.

OPBEVARING

Opbevar apparatet lodret og med låget, beholderen og motorbasen helt samlet.

Opbevar **IKKE** blandede eller ublandede ingredienser i beholderen med den elektriske knivenhed i længere perioder.

Du må **IKKE** stable ting oven på beholderen. Opbevar alt tilbehør sammen med apparatet eller på samme sted, hvor det ikke bliver beskadiget eller udgør fare for andre.

Hvis du har brug for service, så ring til kundeservice på 0800 862 0453. Du kan registrere dit produkt online på [registryourinja.eu](https://www.ninjakitchen.eu/registryourinja) og have produktet til rådighed, når du ringer, så kan vi bedre hjælpe dig.

BESTILLING AF RESERVEDELE

Hvis du ønsker at bestille reservedele og tilbehør, besøg [ninjaaccessories.eu](https://www.ninjakitchen.eu/ninjaaccessories)

FEJLFINDINGSGUIDE

⚠ ADVARSEL: For at reducere risikoen for stød og utilsigtet betjening skal stikket til apparatet trækkes ud, inden fejlfinding påbegyndes.

Sørg for at apparatet ikke oplader, når du fejlfinder. Sørg for, at apparatet er fuldt opladt og at beholderen er korrekt påsat.

Kontrolpanel slukker ikke.

- Tryk og hold  knappen nede for at blenderen **TÆNDER** og **SLUKKER**.

Blender ikke ordentligt; ingredienserne sidder fast.

- Hvis ingredienserne jævnlige sætter sig fast, kan det hjælpe at tilsætte lidt væske. Du kan også ryste blenderen, mens du blender eller vende blenderen på hovedet, starte en blender-cyklus og vende den med højre side opad for at flytte ingredienserne, mens du blender.
- Når du påfylder beholderen, skal du starte med væske eller yoghurt, derefter friske frugter eller grøntsager og derefter bladgrøntsager eller urter. Tilføj dine frø, pulvere eller nøddesmør og slut med frosne ingredienser.

Låget er svært at sætte på beholderen.

- Sæt den samlede motorbase og beholder på en jævn overflade. Placer forsigtigt tudelåget på toppen af beholderen, og juster gevindene, så tudelåget sidder fladt. Drej med urets retning, indtil forseglingen er helt tæt.

Beholderen er svær at sætte på motorbasen.

- Sæt motorbasen på en jævn overflade. Placer forsigtigt beholderen på toppen af motorbasen, og juster gevindene, så beholderen sidder fladt. Drej med urets retning, indtil forseglingen er helt tæt. LED-lamperne på brugerfladen skal blinke blå, når beholderen er korrekt justeret.

PRODUKTREGISTRERING

Besøg [registeryourninja.eu](https://www.ninjakitchen.eu) for at registrere dit nye Ninja®-produkt inden for otteogtyve (28) dage efter køb. Du vil blive bedt om at oplyse butiksnavn, købsdato og modelnummer sammen med dit navn og adresse.

Registreringen vil gøre det muligt for os at kontakte dig i det usandsynlige tilfælde af en sikkerhedsmeddelelse for et produkt. Ved at registrere anerkender du, at du har læst og forstået brugsanvisningen og de advarsler, der er angivet i vedlagte instruktioner.

Shark | NINJA

TO (2) ÅRS BEGRÆNSET GARANTI

BC151EU_Series_IB_MP_230302_MV1

Når du som forbruger køber et produkt i Europa, drager du fordel af de juridiske rettigheder i forbindelse med produktets kvalitet (dine "lovbestemte rettigheder"). Du kan gøre disse lovbestemte rettigheder gældende over for forhandleren. Hos Ninja er vi dog så sikre på vores produkters ("produkterne") kvalitet, at vi giver dig en fabriksgaranti på to år. Denne garanti gælder kun, hvis produktet købes i ny og ubrugt tilstand. Disse vilkår og betingelser gælder udelukkende vores garantier – dine lovbestemte rettigheder som køber påvirkes ikke. Bemærk venligst, at den toårige garanti er tilgængelig i alle EU-lande.

Vilkårene nedenunder beskriver betingelserne og omfanget af vores garantier, som gives af SharkNinja Germany GmbH, c/o Regus Management GmbH, Excellent Business Center 10, + 11/ Stock, Westhafenplatz 1, 60327 Frankfurt am Main (Tyskland) ("os", "vores" or "vi"). Den påvirker ikke dine lovbestemte rettigheder eller din forhandlers forpligtelser og din kontrakt med dem. Det samme gælder, hvis du har købt produktet direkte hos Ninja.

Ninja®-garantier

Et husholdningsapparat til køkkenet er en stor investering. Dit nye apparat skal fungere korrekt så længe som muligt. Garantien, der følger med apparatet, er vigtig at tage i betragtning, da den afspejler, hvor megen tiltro producenten har til produktet og fabrikkationskvaliteten. Du kan også finde support online på www.ninjakitchen.eu.

Hvordan registrerer jeg min garanti?

Du kan registrere din garanti online inden for 28 dage efter købet. For at spare tid skal du vide følgende om dit apparat:

- Modelnr.
- Serienummer (kun hvis tilgængeligt)
- Dato for køb af produktet (kvittering eller følgeseddel)

Hvis du vil registrere online, skal du gå til www.ninjakitchen.eu

VIGTIGT

- Garantien dækker dit produkt i to år fra og med købsdatoen.
- Behold altid kvitteringen. Hvis du får brug for at anvende din garanti, skal vi bruge kvitteringen til at bekræfte de oplysninger, du giver os. Hvis en gyldig kvittering ikke kan fremvises, vil det gøre din garanti ugyldig.

Hvad er fordelene ved at registrere min garanti?

Når du registrerer din garanti, kan du vælge at modtage vores nyhedsbrev med tips, råd og konkurrencer. Få de seneste nyheder om ny Ninja-teknologi og lanceringer. Registreres garantien online, får du straks bekræftelse på, at vi har modtaget dine oplysninger. Du kan finde flere oplysninger om vores fortrolighedspolitik på www.ninjakitchen.eu

Hvor længe dækker garantien for vores produkter?

Vores tiltro til vores design og kvalitetskontrol betyder, at dit produkt har to års garanti.

Hvad dækker garantien?

Reparation eller udskiftning (efter Ninjas valg) af dit produkt, inklusive alle dele og alt arbejde i tilfælde af defekter i design, materialer og håndværksmæssig udførelse (inklusive transport- og forsendelsesomkostninger). Vores garanti er en udvidelse af dine lovbestemte rettigheder som forbruger.

Hvad dækker garantien ikke?

- Normal slitage.
- Utilsigtet skade, fejl forårsaget af uforsigtig brug eller behandling, misbrug, forsømmelse, skødesløs betjening eller håndtering af køkkenapparatet, som ikke er i overensstemmelse med den Ninja®-betjeningsvejledning, der fulgte med din maskine.
- Brug af køkkenapparatet til andre formål end normal husholdningsbrug.
- Brug af dele, der ikke er samlet eller installeret i overensstemmelse med brugsanvisningerne.
- Brug af dele og tilbehør, der ikke er originale Ninja®-komponenter.
- Fejlinstallering (bortset fra når installeringen er udført af Ninja®).
- Reparationer eller ændringer udført af andre end Shark eller Sharks repræsentanter, medmindre du kan dokumentere, at de reparationer eller ændringer, der er udført af andre, ikke er relaterede til den defekt, som du gør den udvidede garanti gældende for.

Hvad sker der, når garantien udløber?

Ninja fremstiller ikke produkter, så de kun holder i begrænset tid. Vi ved, at vores kunder kan ønske at reparere deres køkkenapparater, efter at garantien er udløbet. I så fald bedes du ringe til kundeservice på gratis telefon 0800 000 9063 og spørge til vores garantiprogram.

Hvor kan jeg købe originale Ninja-dele og tilbehør?

Ninja-dele og -tilbehør er udviklet af de samme teknikere, der også har udviklet dit Ninja-køkkenapparat. Du finder hele udvalget af Ninja-reservedele og tilbehør til alle Ninja-maskiner på www.ninjakitchen.eu

Husk at din fabriksgaranti kan blive ugyldiggjort, hvis du bruger reservedele, som ikke er originale. Dine lovbestemte rettigheder påvirkes dog ikke.



REGISTRER DIT KØB



registeryourninja.eu



Scan QR-koden med en mobilenhed

GEM DENNE INFORMATION

Modelnummer: _____

Serienummer: _____

Købsdato: _____

(Gem kvittering)

Butik: _____

TEKNISKE SPECIFIKATIONER

Spænding: 5v

SharkNinja Operating LLC

3150 Century Way,
Thorpe Park,
Leeds, LS15 8ZB
+44 (0)800 862 0453

ninjakitchen.eu

SharkNinja Tyskland GmbH

Rotfeder-Ring 9,
3rd Floor,
60327 Frankfurt am Main,
Tyskland

Illustrationerne kan afvige fra det aktuelle produkt. Vi bestræber os hele tiden på at forbedre vores produkter, og derfor kan specifikationer i denne vejledning blive ændret uden varsel.

NINJA er et registreret varemærke tilhørende SharkNinja Operating LLC.

Produktet kan være dækket af et eller flere amerikanske patenter.

Se sharkninja.com/patents for flere oplysninger.

© 2023 SharkNinja Operating LLC

BC151EU_Series_IB_MP_230302_MV1







@ninjakitcheneu



BLAST TRAGBARER MIXER BC151EU Serie | Bedienungsanleitung

WICHTIGE SICHERHEITSHINWEISE

BITTE LESEN SIE ALLE ANWEISUNGEN VOR DEM GEBRAUCH • NUR FÜR DEN HAUSGEBRAUCH

	Bitte lesen Sie die Bedienungsanleitung zum Betrieb und zur Nutzung des Gerätes.
	Weist auf eine Gefahr hin, die zu Verletzungen, zum Tod oder zu erheblichen Sachschäden führen kann, wenn die in diesem Symbol enthaltene Warnung missachtet wird.
	Nur für den Gebrauch im Haushalt.
	Zeigt die Position zum Anbringen des USB-C-Kabels für das Ladegerät an.
Bei der Verwendung von Elektrogeräten sollten immer die grundlegenden Sicherheitsvorkehrungen befolgt werden, einschließlich der folgenden:	

⚠️ WARNUNG: Um Verletzungen, Feuer, Stromschläge oder Sachschäden zu vermeiden, sind stets grundlegende Sicherheitsvorkehrungen zu beachten, einschließlich der im Folgenden aufgeführten Warnungen und der nachfolgenden Bedienungsanleitung. Verwenden Sie dieses Gerät ausschließlich für den Zweck, für den es bestimmt ist.

⚠️ WARNUNG: Seien Sie mit der Power-Klingeneinheit vorsichtig, denn die Klingen sind sehr scharf.

⚠️ WARNUNG: Entfernen Sie Utensilien vor der Verarbeitung. Werden sie nicht entfernt, kann der Mixbecher beschädigt werden oder zerbrechen, was zu Verletzungen führen kann.

⚠️ WARNUNG: Fassen Sie NICHT in das Innere des Bechers oder in die Nähe der Power Klingeneinheit. Die Klingen können noch aktiv sein, wenn der Deckel des Bechers entfernt wird.

⚠️ WARNUNG: Mixen Sie KEINE heißen, sprudelnden oder kohlenstoffhaltigen Flüssigkeiten. Ansonsten kann es zu einem überhöhten Druckaufbau kommen, wodurch der Benutzer der Gefahr von Verletzungen und/oder Verbrennungen ausgesetzt wird.

- 1 Lesen Sie vor dem Gebrauch des Gerätes und des Zubehörs alle Anweisungen durch.
- 2 Beachten Sie genau alle Warnungen und die Bedienungsanleitung. Das Gerät verfügt über elektrische Anschlüsse und bewegliche Teile, von denen eine Gefahr für den Benutzer ausgehen kann.
- 3 Seien Sie beim Umgang mit der Power-Klingeneinheit STETS vorsichtig. Die Klingen sind scharf, seien Sie vorsichtig. Fassen Sie die Power-Klingeneinheit **AUSSCHLIESSLICH** an der Motorbasis an. Unzureichende Vorsicht bei der Handhabung der Klingeneinheit kann zu Verletzungen führen.
- 4 Nehmen Sie sich Zeit und seien Sie vorsichtig beim Auspacken und Zusammensetzen des Gerätes. Dieses Gerät enthält scharfe, lose Klingen, die bei unsachgemäßem Gebrauch Verletzungen verursachen können.
- 5 Vergewissern Sie sich, dass alle für den ordnungsgemäßen und sicheren Betrieb des Gerätes erforderlichen Teile vorhanden sind.
- 6 Mixen Sie KEINE heißen oder kohlenstoffhaltigen Flüssigkeiten, denn dies könnte zu einem überhöhten Druckaufbau führen, durch den der Benutzer der Gefahr von Verbrennungen oder anderen Verletzungen ausgesetzt wird.
- 7 Füllen Sie den Becher **NICHT** über die Linie **MAX FILL** hinaus.
- 8 Die Klingen sind scharf. Gehen Sie stets vorsichtig damit um.
- 9 Reinigen Sie vor dem Gebrauch alle Teile, die mit Nahrungsmitteln in Berührung kommen können. Beachten Sie die Hinweise zum Spülen in dieser Bedienungsanleitung.

WICHTIGE SICHERHEITSHINWEISE

BITTE LESEN SIE ALLE ANWEISUNGEN VOR DEM GEBRAUCH • NUR FÜR DEN HAUSGEBRAUCH

- 10** Zum Schutz vor Stromschlägen tauchen Sie die Motorbasis **KEINESFALLS** in Wasser oder andere Flüssigkeiten.
- 11** Lagern Sie das Produkt **NICHT** im Freien und lassen Sie es nicht in Flüssigkeiten eintauchen.
- 12** Erlauben Sie Kindern **NICHT**, das Gerät zu bedienen, oder es als Spielzeug zu benutzen. Falls ein Gerät in der Nähe von Kindern betrieben wird, müssen die Kinder unbedingt gut beaufsichtigt werden.
- 13** Dieses Gerät darf von Personen mit verminderten physischen, sensorischen oder geistigen Fähigkeiten oder einem Mangel an Erfahrung und Kenntnissen **NUR** unter Aufsicht oder nach ausreichender Einweisung durch eine für ihre Sicherheit verantwortliche Person benutzt werden.
- 14** Prüfen Sie vor jedem Gebrauch die Power-Klingeneinheit auf Beschädigungen. Falls eine der Klingen verbogen ist oder der Verdacht besteht, dass es zu einer Beschädigung gekommen sein könnte, wenden Sie sich an den Kundendienst von SharkNinja, um ein Ersatzteil zu bestellen.
- 15** Versuchen Sie **NICHT**, die Klingen zu schleifen.
- 16** Lassen Sie das Gerät oder das Kabel **NICHT** mit heißen Oberflächen, einschließlich Öfen oder sonstigen Heizgeräten, in Berührung kommen.
- 17** Verwenden Sie das Gerät **IMMER** auf einer trockenen und ebenen Oberfläche.
- 18** Achten Sie darauf, dass Ihre Hände, Ihr Haar und Ihre Kleidung beim Befüllen und während des Betriebs nicht in den Behälter geraten.
- 19** Verwenden Sie **AUSSCHLIESSLICH** Zubehör, das zusammen mit dem Produkt geliefert wurde oder das von SharkNinja empfohlen wird. Die Verwendung von Zubehör, das nicht von SharkNinja empfohlen oder verkauft wird, kann zu Bränden, Stromschlägen oder Verletzungen führen.
- 20** Vermeiden Sie während des Betriebs und der Handhabung des Gerätes jede Berührung mit dessen beweglichen Teilen.
- 21** Betreiben Sie das Gerät **NICHT** mit leerem Behälter.
- 22** Geben Sie die Behälter oder das mitgelieferte Zubehör **NICHT** in die Mikrowelle.
- 23** Nutzen Sie das Gerät **NICHT** für Mahlvorgänge.
- 24** Vergewissern Sie sich vor der Inbetriebnahme, dass sich im Becher keine Utensilien mehr befinden. Im Becher verbliebene Utensilien können diesen zerstören, mit der Folge von Personen- und Sachschäden.
- 25** Versuchen Sie **NICHT**, den Verriegelungsmechanismus zu deaktivieren, zu manipulieren oder zu umgehen. Achten Sie vor Inbetriebnahme darauf, dass Mixbecher und Deckel ordnungsgemäß montiert sind.
- 26** Setzen Sie die Behälter und Zubehörteile **KEINEN** extremen Temperaturschwankungen aus. Dies könnte zu Beschädigungen führen.
- 27** Lassen Sie das Gerät während der Benutzung **NIEMALS** unbeaufsichtigt.
- 28** Wenn nicht vermischte bzw. nicht zerkleinerte Zutaten an den Seiten des Bechers haften, dann schalten Sie das Gerät mit der Taste POWER (Einschalttaste) aus und lösen Sie die Zutaten mit einem Teigschaber.
- 29** Versuchen Sie **NICHT**, den Behälter oder Deckel von der Motorbasis abzunehmen, solange sich die Klingeneinheit noch dreht. Lassen Sie das Gerät komplett zum Stillstand kommen, bevor Sie den Deckel und/oder Becher abnehmen.
- 30** Lagern Sie **KEINE** Zutaten für längere Zeit vor oder nach dem Mixen im Becher. Einige Lebensmittel enthalten aktive Inhaltsstoffe oder setzen Gase frei, die sich ausdehnen; wenn sie sich in einem verschlossenen Behälter befinden, kann es zu einem Überdruck kommen, der ein Verletzungsrisiko darstellt.

- 31** Falls das Gerät überhitzt, wird ein Überhitzungsschalter aktiviert, der den Motor vorübergehend abschaltet. Um das Gerät wieder in den Betriebszustand zu bringen, schalten Sie den Ninja Blast™ Portable Mixer mit der Taste POWER (Einschalttaste) **AUS** und lassen Sie ihn etwa 15 Minuten abkühlen, bevor Sie ihn erneut verwenden.
- 32** Verarbeiten Sie **KEINESFALLS** trockene Zutaten, ohne Flüssigkeit in den Mixbecher zu geben. Das Gerät ist nicht zum Trockenmischen vorgesehen.
- 33** **NUR** mit aufgesetztem Deckel verwenden.
- 34** Den Mixer **NICHT** kühlen oder einfrieren.

AKKUVERWENDUNG

- 1** Der Akku ist die Stromquelle für den Ninja Blast Portable Mixer. Lesen und befolgen Sie alle Anweisungen zum Aufladen.
- 2** Verbrennen Sie das Gerät nicht, auch nicht, wenn es stark beschädigt ist. Die Lithium-Ionen-Akkus können im Feuer explodieren. Produkte mit Lithium-Ionen-Akkus müssen immer ordnungsgemäß recycelt werden.
- 3** Da es kein Stromkabel gibt, müssen Sie eine versehentliche Aktivierung der Klingen verhindern, indem Sie sicherstellen, dass der Mixer **AUSGESCHALTET** ist, wenn er nicht benutzt wird oder wenn über den Ausgussdeckel aus dem Becher getrunken wird.
- 4** Halten Sie den Akku fern von allen metallischen Gegenständen wie Büroklammern, Münzen, Schlüsseln, Nägeln oder Schrauben. Das Kurzschließen der Akkuklemmen kann zu Bränden und Verbrennungen führen.
- 5** Bei falscher Handhabung könnten Flüssigkeiten aus dem Akku austreten. Kontakt mit solchen Flüssigkeiten muss unbedingt vermieden werden, da er zu Reizungen und Verbrennungen führen kann. Bei Kontakt unbedingt gründlich mit Wasser abwaschen. Sollte die Flüssigkeit in die Augen geraten, suchen Sie unverzüglich einen Arzt auf.

BEWAHREN SIE DIESE ANLEITUNG AUF

BESTANDTEILE

- A Deckel
- B Tragegriff
- C Mixbecher*
- D Becherdeckel*
- E Klingenabdeckung*
- F Motorbasis mit Power Klingeneinheit
- G USB-C-Ladekabel
- H Ladeanschluss

*Größe und Anzahl der Mixbehälter sowie das Zubehör variieren je nach Modell.

BEIM LADEVORGANG:

Laden Sie das Gerät mindestens 2 Stunden lang auf, um den Akku vollständig aufzuladen. Die LEDs leuchten GRÜN, wenn der Akku vollständig geladen ist.

Der Ladeanschluss befindet sich auf der Rückseite der Motorbasis. Verwenden Sie das mitgelieferte USB-C-Ladekabel mit einem 5-V-3-A-Netzteil.

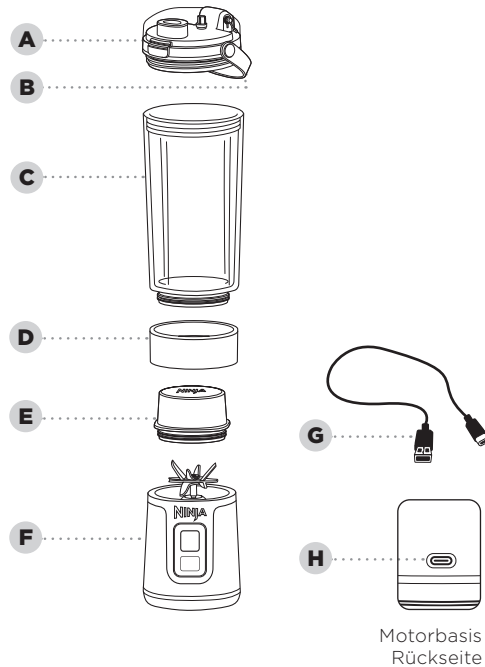

VOR DEM ERSTEN GEBRAUCH

WICHTIG: Lesen Sie alle Warnhinweise am Anfang dieser Bedienanleitung durch, bevor Sie fortfahren.

HINWEISE:

- Fassen Sie die Power-Klingeneinheit immer an der Motorbasis an.
- Alle Teile sind BPA-frei. Alle Teile **AUSSER** der Motorbasis sind spülmaschinenfest. Verwenden Sie **KEINEN** heißen Spülagng. Achten Sie darauf, dass Deckel und Gefäß von der Motorbasis getrennt sind, bevor Sie sie in die Spülmaschine geben. Seien Sie vorsichtig bei der Handhabung der Power Klingeneinheit

- 1 Entfernen Sie das gesamte Verpackungsmaterial vom Gerät. Seien Sie beim Auspacken der Klingeneinheit sehr vorsichtig, da die Klingen scharf sind.
- 2 Spülen Sie Behälter, Deckel und Klingeneinheit in warmer Seifenlauge mit einer Spülbürste mit Griff, um direkten Kontakt mit den Klingen zu vermeiden. Tauchen Sie die Motorbasis bei der Reinigung **NICHT** in Wasser. Seien Sie vorsichtig beim Umgang mit der Klingeneinheit, denn die Klingen sind sehr scharf.
- 3 Spülen Sie alle Teile gründlich mit Wasser ab und lassen Sie sie an der Luft trocknen.

NUTZUNG DES BEDIENFELDS



PROGRAMME:

START/STOP-TASTE:

Drücken Sie die Start/Stop-Taste einmal, um einen Mixzyklus von 30 Sekunden zu aktivieren.

EINSCHALTASTE

Drücken Sie die Einschalttaste, um das Gerät **EIN-** und **AUSZUSCHALTEN**.

FEHLERMELDUNGEN	LED-Anzeigen	Lösungen
Becher und Basis sind nicht ausgerichtet	WEISS blinkend	Stellen Sie sicher, dass Becher und Motorbasis anhand der Pfeile auf der Rückseite des Motorsockels und des Bechers aufeinander ausgerichtet sind.
Klingen sind blockiert	ORANGE blinkende LED	Entfernen Sie festsitzende Zutaten von der Klinge und starten Sie das Mixprogramm erneut.
Muss geladen werden	Dauerhaft ROT	Gerät aufladen.
Abnormaler Zustand des Ladegeräts	ROT und BLAU blinkend	Defektes Ladegerät. Ziehen Sie den Stecker ab und suchen Sie ein intaktes 5V 3A Ladegerät.
Abkühlzeit des Geräts Abgelaufen	Im Uhrzeigersinn blinkende ORANGE LEDs	Lassen Sie das Gerät 15 Minuten bei Raumtemperatur stehen, bevor Sie es wieder verwenden.
Während des Ladevorgangs	WEISS und ROT blinkend	Wenden Sie sich an den Kundendienst.
Beim Mixen	Unten links und oben rechts ROT blinkend	Wenden Sie sich an den Kundendienst.

VERWENDUNG DES MIXBECHERS

WICHTIG: Lesen Sie alle Warnhinweise am Anfang dieser Bedienanleitung durch, bevor Sie fortfahren.

- 1 Vergewissern Sie sich, dass die Motorbasis vollständig geladen und der Becher richtig eingesetzt ist, indem Sie den Pfeil des Bechers mit dem Pfeil der Motorbasis auf der Rückseite der Motorbasis ausrichten.

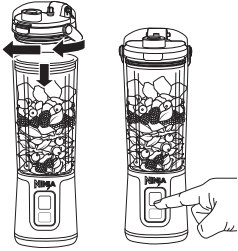
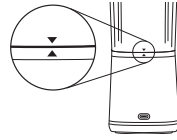

- 2 Schalten Sie das Gerät **EIN**, indem Sie die **⏻** Taste drücken, bis die Start/Stop-Taste aufleuchtet.
- 3 Füllen Sie alle Zutaten ein, zuerst die flüssigen, dann die festen Zutaten. Wenn Sie Eis verwenden, fügen Sie es immer zuletzt hinzu. Füllen Sie **NIE** mehr als bis zur **MAX FILL**-Markierung ein. Verschließen Sie den Becher sicher mit dem Deckel, drehen Sie diesen im Uhrzeigersinn fest.
- 4 Drücken Sie die Start/Stop-Taste, um einen 30-sekündigen Mixzyklus zu starten.

- 5 Öffnen Sie den Deckel, um einen Schluck zu trinken, oder nehmen Sie den Deckel ab, um die Flüssigkeit aus dem Mixer in einen anderen Behälter zu gießen. Entfernen Sie den Behälter **NICHT** von der Motorbasis, wenn er gefüllt ist. Leeren Sie den Becher, bevor Sie ihn von der Motorbasis abnehmen.
- 6 Schalten Sie das Gerät nach dem Mixen **AUS**, indem Sie die **⏻** Taste drücken. Die Motorbasis sollte **AUSGESCHALTET** sein, wenn aus dem Ausgussdeckel getrunken wird und der Mixer nicht mehr verwendet wird.
- 7 Lesen Sie für Hinweise zur Reinigung und Aufbewahrung den Abschnitt über Pflege und Wartung.

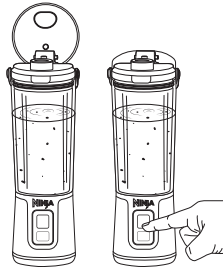

PFLEGE UND WARTUNG

REINIGUNG

Die Klingen können noch aktiv sein, wenn der Deckel entfernt wird. Schalten Sie das Gerät immer aus, wenn Sie es ohne Deckel reinigen oder wenn die Power Klingeneinheit freiliegt

Von Hand spülen

Reinigen Sie Behälter, Deckel und Klingeneinheit in warmem Wasser mit Geschirrspülmittel. Verwenden Sie Geschirrspülmittel oder ein Tuch, um die Power Klingeneinheit auf der Motorbasis zu reinigen. Gehen Sie mit der Power Klingeneinheit auf der Motorbasis sehr vorsichtig um, denn die Klingen sind scharf. Wischen Sie die Motorbasis mit einem sauberen, leicht feuchten Tuch ab. Tauchen Sie die Motorbasis **NICHT** in Wasser. Spülen Sie alle Teile gründlich mit Wasser ab und lassen Sie sie an der Luft trocknen.

Motorbasis

Der USB-C-Anschluss und die Motorbasis sind wasserfest, d. h. die Motorbasis kann im Waschbecken abgespült werden; geben Sie die Motorbasis jedoch **NICHT** in die Spülmaschine und tauchen Sie sie nicht in Wasser ein. Achten Sie vor der Reinigung darauf, dass das USB-C-Ladegerät nicht eingesetzt ist.

TIEFENREINIGUNG

Geschirrspüler

Becher und Ausgussdeckel sind spülmaschinenfest (nur im oberen Korb des Geschirrspülers). Verwenden Sie **KEINEN** heißen Spülagg. Achten Sie darauf, dass Becher und der Deckel von der Motorbasis abgenommen wurden, bevor Sie sie in die Spülmaschine geben.

LAGERUNG

Lagern Sie das Gerät aufrecht und mit vollständig montiertem Deckel, Becher und Motorbasis.

Bewahren Sie **KEINESFALLS** gemixte oder nicht gemixte Zutaten für längere Zeit im Becher mit montierter Power Klingeneinheit auf.

Stapeln Sie **KEINE** Gegenstände auf dem Becher. Bewahren Sie übriges Zubehör am Gerät oder in einem Schrank auf, wo diese weder beschädigt werden können noch eine Gefahr darstellen.

Wenn Ihr Gerät eine Wartung benötigt, kontaktieren Sie bitte den Kundendienst unter der Rufnummer +49 0800 000 9063. Damit wir Ihnen besser helfen können, registrieren Sie Ihr Produkt bitte online unter [registeryourninja.eu](https://www.registeryourninja.eu) und haben Sie das Produkt bei Ihrem Anruf zur Hand.

ERSATZTEILBESTELLUNG

Um zusätzliche Aufsätze und Zubehörteile zu bestellen, besuchen Sie [ninjaaccessories.eu](https://www.ninjaaccessories.eu)

FEHLERDIAGNOSE UND -BEHEBUNG

⚠️ WARNUNG: Um Stromschläge oder unbeabsichtigtes Einschalten zu vermeiden, ziehen Sie den Netzstecker des Gerätes, bevor Sie mit der Fehlersuche beginnen.

Achten Sie darauf, dass das Gerät während der Fehlersuche nicht lädt. Stellen Sie sicher, dass das Gerät vollständig geladen und der Becher ordnungsgemäß aufgesetzt ist.

Das Bedienfeld lässt sich nicht ausschalten.

- Halten Sie die  Taste gedrückt, um den kabellosen Mixer **EIN-** und **AUSZUSCHALTEN**.

Mixt nicht gut; Zutaten bleiben stecken.

- Wenn die Zutaten immer wieder festhängen, hilft es in der Regel, ein wenig Flüssigkeit zuzugeben. Sie können den Mixer während des Mixens auch schütteln oder den Mixer auf den Kopf stellen, einen Mixvorgang starten und ihn dann auf die richtige Seite drehen, um die Zutaten während des Mixens zu bewegen.
- Beginnen Sie beim Befüllen des Bechers mit Flüssigkeit oder Joghurt, anschließend geben Sie frisches Obst oder Gemüse, gefolgt von Blattgemüse oder Kräutern hinzu. Geben Sie Samen, Pulver und Nussbutter hinzu und zuletzt Eis oder gefrorene Zutaten.

Der Ausgussdeckel lässt sich schwer auf dem Becher anbringen.

- Stellen Sie die Motorbasis mit aufgesetztem Becher auf eine ebene Oberfläche. Setzen Sie den Ausgussdeckel vorsichtig oben auf den Becher und richten Sie die Gewinde so aus, dass der Deckel eben auf dem Behälter sitzt. Drehen Sie ihn im Uhrzeigersinn, bis er dicht abschließt.

Der Becher lässt sich nur schwer auf die Motorbasis aufsetzen.

- Stellen Sie die Motorbasis auf eine ebene Oberfläche. Setzen Sie den Becher vorsichtig oben auf die Motorbasis und richten Sie die Gewinde so aus, dass der Becher eben aufsetzt. Drehen Sie ihn im Uhrzeigersinn, bis er dicht abschließt. Die LEDs auf dem Bedienfeld sollten blau blinken, wenn der Becher korrekt ausgerichtet ist.

PRODUKTREGISTRIERUNG

Bitte besuchen Sie [registeryourninja.eu](https://www.ninjakitchen.eu/registeryourninja), um Ihr neues Ninja*-Produkt innerhalb von achtundzwanzig (28) Tagen nach dem Kauf zu registrieren. Sie werden gebeten, uns den Namen des Geschäfts, das Kaufdatum, die Modellnummer sowie Ihren Namen und Ihre Anschrift mitzuteilen.

Die Registrierung ermöglicht es uns, Sie im unwahrscheinlichen Fall einer Mitteilung zur Produktsicherheit zu kontaktieren. Durch die Registrierung erkennen Sie an, dass Sie die Anweisungen und Warnhinweise im beigelegten Handbuch gelesen und verstanden haben.

Shark | NINJA

ZWEI (2) JAHRE BESCHRÄNKTE GARANTIE

BC15EU_Series_IB_MP_230302_MV1

Wenn Sie als Verbraucher ein Produkt in Europa kaufen, erhalten Sie automatisch Gewährleistungsrechte hinsichtlich der Produktqualität (Ihre „gesetzlichen Rechte“). Sie können diese gesetzlichen Rechte Ihrem Einzelhändler gegenüber geltend machen. Allerdings haben wir bei Ninja so großes Vertrauen in die Qualität unserer Produkte (die „Produkte“), dass wir Ihnen eine Herstellergarantie von zwei Jahren bieten. Diese Garantie gilt nur, wenn das Produkt neu und unbenutzt gekauft wird. Diese Bedingungen beziehen sich nur auf unsere Garantien – Ihre gesetzlichen Rechte als Käufer bleiben davon unberührt. Bitte beachten Sie, dass die zweijährige Garantie in allen EU-Ländern angeboten wird.

In den nachstehenden Bedingungen werden die Bedingungen und der Umfang Ihrer Garantie beschrieben, die von der SharkNinja Germany GmbH, c/o Regus Management GmbH, Excellent Business Center 10. + 11. Stock, Westhafenplatz 1, 60327 Frankfurt am Main (Deutschland) („uns“, „unser“ oder „wir“) gewährt wird. Sie beeinträchtigen keine gesetzlichen Rechte oder die Verpflichtungen Ihres Einzelhändlers und die Ihres Kaufvertrags mit ihm. Das gilt auch, wenn Sie das Produkt direkt von Ninja erworben haben.

Ninja*-Garantien

Ein Haushaltsküchengerät bedeutet eine beträchtliche Investition. Ihr neues Gerät sollte daher so lange wie möglich funktionieren. Die Garantie spielt dabei eine wichtige Rolle und spiegelt wider, wie viel Vertrauen der Hersteller in sein Produkt und die Herstellungsqualität hat. Sie erhalten Online-Unterstützung unter www.ninjakitchen.eu.

Wie registriere ich meine Garantie?

Sie können Ihre Garantie innerhalb von 28 Tagen ab dem Kaufdatum online registrieren. Um Zeit zu sparen, halten Sie bitte die folgenden Informationen zu Ihrem Gerät bereit:

- Modellnr.
- Seriennummer (nur wenn vorhanden)
- Datum des Kaufs des Produkts (Quittung oder Lieferschein)
- Um sich online zu registrieren, besuchen Sie bitte www.ninjakitchen.eu

WICHTIG

- Die Garantie für Ihr Produkt gilt zwei (2) Jahre ab dem Kaufdatum.
- Bitte bewahren Sie den Kaufbeleg immer auf. Wenn ein Garantiefall eintritt, benötigen wir den Kaufbeleg für die Überprüfung der Richtigkeit der von Ihnen angegebenen Informationen. Wenn Sie keinen gültigen Kaufbeleg vorlegen können, verlieren Sie dadurch Ihren Garantieanspruch.

Welche Vorteile habe ich von der Registrierung meiner Garantie?

Wenn Sie Ihre Garantie registrieren, können Sie auch unseren Newsletter mit Tipps, Ratschlägen und Gewinnspielen abonnieren. Über den Newsletter erhalten Sie aktuelle Nachrichten zu neuen Technologien und Produkten von Ninja. Wenn Sie Ihre Garantie online registrieren, erhalten Sie sofort eine Bestätigung, dass Ihre Daten bei uns eingegangen sind. Einzelheiten zu unserer Datenschutzrichtlinie finden Sie unter www.ninjakitchen.eu.

Wie lang ist die Garantie auf unsere Produkte?

Da wir großes Vertrauen in unser Design und die Qualitätskontrolle setzen, ist die Garantie für Ihr Produkt zwei Jahre lang gültig.

Was wird durch die Garantie abgedeckt?

Reparatur oder Ersatz Ihres Produkts (nach Wahl von Ninja), einschließlich aller Teile und der Arbeitszeit bei Konstruktions-, Material- und Verarbeitungsfehlern (inklusive Transport- und Versandkosten). Unsere Garantie erhalten Sie zusätzlich zu Ihren Rechten als Verbraucher.

Was wird durch die Garantie nicht abgedeckt?

- Normaler Verschleiß.
- Versehentliche Beschädigungen, Fehler, verursacht durch fahrlässigen Gebrauch oder nachlässige Pflege, Fehlbedienung, Vernachlässigung, achtlose oder unsachgemäße Handhabung des Küchengerätes, die nicht in Übereinstimmung mit den Anweisungen in der mitgelieferten Bedienungsanleitung von Ninja* zu Ihrem Gerät erfolgt.
- Gebrauch des Küchengerätes zu anderen Zwecken als dem normalen Gebrauch im Haushalt.
- Der Gebrauch von Teilen, die nicht in Übereinstimmung mit den Anweisungen in der Bedienungsanleitung montiert oder installiert wurden.
- Verwendung von Teilen und Zubehör, die keine Originalkomponenten von Ninja* sind.
- Fehlerhafte Installation (außer, wenn die Installation von Ninja* durchgeführt wurde).
- Reparaturen oder Änderungen, die nicht von Ninja und seinen Handelsvertretern oder Vertragshändlern, sondern von Dritten durchgeführt wurden, es sei denn, Sie können nachweisen, dass die Reparaturen oder Änderungen, die von anderen durchgeführt wurden, nicht mit dem Mangel zusammenhängen, für den Sie die erweiterte Garantie in Anspruch nehmen.

Was geschieht, wenn meine Garantie ausläuft?

Ninja stellt keine Geräte her, die nur für eine begrenzte Zeit funktionieren. Wir wissen es zu schätzen, wenn Kunden ihr Küchengerät auch nach Ablauf der Garantiefrist reparieren lassen möchten. Bitte kontaktieren Sie in diesem Falle unsere Kundendienst-Hotline unter der Rufnummer 0800 000 9063 und fragen Sie nach unserem Kundenprogramm für abgelaufene Garantien.

Wo kann ich Originalersatzteile und Originalzubehör von Ninja kaufen?

Ersatzteile und Zubehör von Ninja werden von denselben Ingenieuren entwickelt, die auch Ihr Ninja-Küchengerät entwickelt haben. Die vollständige Palette der Ersatz- und Zubehörteile von Ninja für alle Ninja-Geräte finden Sie unter www.ninjakitchen.eu.

Bitte beachten Sie, dass Ihre Garantie erlischt, wenn Sie keine Originalersatzteile von Ninja verwenden. Ihre gesetzlichen Rechte sind davon unberührt.



REGISTRIEREN SIE IHREN KAUF



registeryourninja.eu



Scannen Sie den QR-Code mit einem Mobilgerät

BEWAHREN SIE FOLGENDE INFORMATIONEN GUT AUF

Modellnummer: _____

Seriennummer: _____

Kaufdatum: _____

(Beleg aufbewahren)

Gekauft bei: _____

TECHNISCHE DATEN

Netzspannung: 5 V

SharkNinja Operating LLC

3150 Century Way,
Thorpe Park,
Leeds, LS15 8ZB
+44 (0)800 862 453

ninjakitchen.eu

SharkNinja Germany GmbH

Rotfeder-Ring 9,
3rd Floor,
60327 Frankfurt am Main,
Deutschland

Die Abbildungen können vom tatsächlichen Produkt abweichen. Im ständigen Bemühen um die fortlaufende Verbesserung unserer Produkte behalten wir uns Änderungen der hierin enthaltenen Spezifikationen ohne Ankündigung vor.

NINJA ist ein eingetragenes Warenzeichen von SharkNinja Operating LLC.

Dieses Produkt kann einem oder mehreren US-Patenten unterliegen.

Weitere Informationen finden Sie unter sharkninja.com/patents.

© 2023 SharkNinja Operating LLC

BC151EU_Series_IB_MP_230302_MV1



@ninjakitcheneu



BLAST PORTABLE BLENDER

BC151EU Series | Owner's Guide



IMPORTANT SAFETY INSTRUCTIONS

PLEASE READ ALL INSTRUCTIONS BEFORE USE • FOR HOUSEHOLD USE ONLY

	Read and review instructions for operation and use.
	Indicates the presence of a hazard that can cause personal injury, death, or substantial property damage if the warning included with this symbol is ignored.
	For household use only.
	Indicates location to attach USB-C cord for charging unit.
When using electrical appliances, basic safety precautions should always be followed, including the following:	

⚠️WARNING: To reduce the risk of injury, fire, electrical shock or property damage, basic safety precautions must always be followed, including the following numbered warnings and subsequent instructions. Do not use appliance for other than intended use.

⚠️WARNING: Handle the Power Blade Assembly with care, as the blades are sharp.

⚠️WARNING: Remove utensils prior to processing. Failure to remove may cause the blending vessel to be damaged or to shatter, which may cause personal injury.

⚠️WARNING: DO NOT put your hands inside the vessel or anywhere near the Power Blade Assembly. Blades can still activate when the sip lid is removed.

⚠️WARNING: DO NOT blend hot, effervescent, or carbonated liquids. Doing so may cause excessive pressure buildup, resulting in risk of laceration and/or the user being burned.

- 1 Read all instructions prior to using the appliance and its accessories.
- 2 Carefully observe and follow all warnings and instructions. This unit contains electrical connections and moving parts that potentially present risk to the user.
- 3 **ALWAYS** exercise care when handling the Power Blade Assembly. The blades are sharp, handle carefully. **ONLY** grasp the Power Blade Assembly by the motor base. Failure to use care when handling the blade assembly will result in a risk of laceration.
- 4 Take your time and exercise care during unpacking and appliance setup. This appliance contains sharp, loose blades that can cause injury if mishandled.
- 5 Take inventory of all contents to ensure you have all parts needed to properly and safely operate your appliance.
- 6 **DO NOT** blend hot liquids or carbonated liquids, as doing so may cause pressure buildup, resulting in risk of burns or other injuries to the user.
- 7 **DO NOT** fill the blending vessel past the **MAX FILL** line.
- 8 Blades are sharp. Handle carefully.
- 9 Before use, wash all parts that may contact food. Follow washing instructions covered in this instruction manual.

IMPORTANT SAFETY INSTRUCTIONS

PLEASE READ ALL INSTRUCTIONS BEFORE USE • FOR HOUSEHOLD USE ONLY

- 10** To protect against the risk of electric shock, **DO NOT** submerge the motor base in any form of liquid.
- 11 DO NOT** store outdoors or allow the product to get submerged in liquid.
- 12 DO NOT** allow children to operate this appliance or use as a toy. Close supervision is necessary when any appliance is used near children.
- 13** This appliance is **NOT** intended to be used by people with reduced physical, sensory, or mental capabilities, or lack of experience and knowledge, unless they have been given supervision or instruction concerning use of the appliance by a person responsible for their safety.
- 14** Before each use, inspect Power Blade assembly for damage. If a blade is bent or damage is suspected, contact SharkNinja to arrange for replacement.
- 15 DO NOT** attempt to sharpen blades.
- 16 DO NOT** allow any part of the unit to contact hot surfaces, including stoves and other heating appliances.
- 17 ALWAYS** use the appliance on a dry and level surface.
- 18** Keep hands, hair, and clothing out of the vessel when loading and operating.
- 19 ONLY** use attachments and accessories that are provided with the product or are recommended by SharkNinja. The use of attachments not recommended or sold by SharkNinja may cause fire, electric shock, or injury.
- 20** During operation and handling of the appliance, avoid contact with moving parts.
- 21 DO NOT** operate the appliance with an empty container.
- 22 DO NOT** microwave any containers or accessories provided with the appliance.
- 23 DO NOT** perform grinding operations.
- 24** Before operation, ensure all utensils are removed from containers. Failure to remove utensils can cause the vessel to shatter and potentially result in personal injury and property damage.
- 25 DO NOT** attempt to defeat the interlock mechanism. Ensure the vessel and sip lid are properly installed before operation.
- 26 DO NOT** expose the containers and accessories to extreme temperature changes. They may experience damage.
- 27 NEVER** leave the appliance unattended while in use.
- 28** If you find unmixed ingredients sticking to the sides of the cup, turn off the appliance using the Power Button, and use a scraper to dislodge ingredients.
- 29 DO NOT** attempt to remove the vessel and lid from the motor base while the blade assembly is still spinning. Allow the appliance to come to a complete stop before removing lid and/or vessel.
- 30 DO NOT** store ingredients for extended amounts of time before or after blending them. Some foods may contain active ingredients or release gases that will expand if left in a sealed container, resulting in excessive pressure buildup that can pose a risk of injury.

- 31** If the appliance overheats, a thermal switch will activate and temporarily disable the motor. To reset, turn **OFF** the Ninja Blast™ Portable Blender using the Power Button and allow it to cool for 15 minutes before using again.
- 32 DO NOT** process dry ingredients without adding liquid to the blending vessel. Unit is not intended for dry blending.
- 33** Operate **ONLY** with the sip lid on.
- 34 DO NOT** refrigerate or freeze blender.

BATTERY USE

- 1** The battery is the power source for the Ninja Blast Portable Blender. Carefully read and follow all charging instructions.
- 2 DO NOT** incinerate this appliance even if it is severely damaged. The lithium-ion batteries can explode in a fire. Always properly recycle products powered by lithium-ion batteries.
- 3** Since there is no power cord, prevent accidental blade activation by ensuring the blender is turned **OFF** when not in use or when drinking from the spout lid.
- 4** Keep the battery away from all metal objects such as paper clips, coins, keys, nails, or screws. Shorting the battery terminals together increases the risk of fire or burns.
- 5** Under abusive conditions, liquid may be ejected from the battery. Avoid contact with this liquid, as it may cause irritation or burns. If contact occurs, flush with water. If liquid contacts eyes, seek medical help.

SAVE THESE INSTRUCTIONS

PARTS

- A** Sip Lid
- B** Carry Handle
- C** Blending Vessel*
- D** Vessel Cap*
- E** Blade Cover*
- F** Motor base with Power Blades Assembly
- G** USB-C Charging Cord
- H** Charging Port

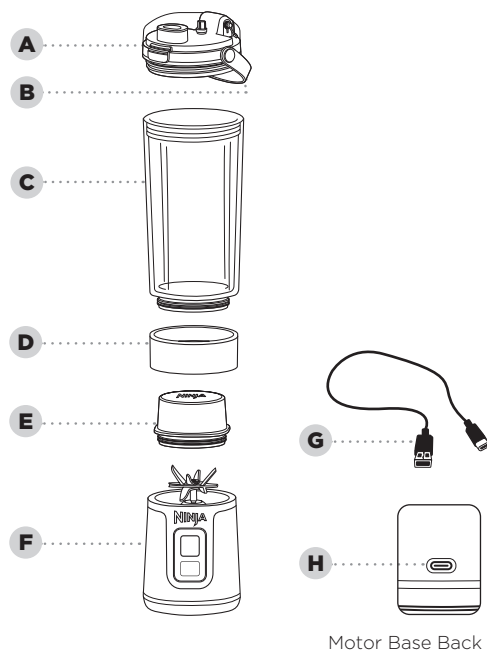

*Blending vessel sizes and quantity, and accessories vary by model.

CHARGING:

Charge the unit for at least 2 hours for a full battery. LEDs will illuminate GREEN when fully charged.

Charging port is located at the back of the motor base. Use provided USB-C charging cord with a 5V 3A Power Supply.

BEFORE FIRST USE

IMPORTANT: Review all warnings at the beginning of this Owner's Guide before proceeding.

NOTES:

- Handle the Power Blade Assembly by grasping around the motor base.
- All attachments are BPA free. All attachments **EXCEPT** the motor base are top-rack dishwasher safe. **DO NOT** use a heavy cycle. Ensure lid and vessel are removed from motor base before placing in the dishwasher. Exercise care when handling Power Blade Assembly.

- 1** Remove all packaging materials from the unit. Exercise care when unpacking blade assembly, as the blades are sharp.
- 2** Wash vessel, lid, and blade assembly in warm, soapy water using a dishwashing utensil with a handle to avoid direct contact with the blades. **DO NOT** submerge the motor base in water when cleaning. Exercise care when handling blade assembly, as the blades are sharp.
- 3** Thoroughly rinse and air-dry all parts.

USING THE CONTROL PANEL



PROGRAMS:

START/STOP BUTTON

Press Start/Stop button once to activate the 30-second blend cycle.

POWER BUTTON

Press Power button to turn unit **ON** and **OFF**.

ERROR STATES	LED Shows	Solutions
Vessel and Base are Not Aligned	Flashing WHITE	Ensure vessel and motor base are aligned using the arrows on the back of motor base and vessel.
Blades are Blocked	Flashing ORANGE	Move lodged ingredients from blade & re-start blend program.
Needs Charge	Solid RED	Charge unit.
Abnormal charger	Flashing RED and BLUE	Defective charger, unplug & find correct 5V 3A charger.
Unit Cool Down Time Out	Clockwise Moving ORANGE LEDs	Let unit sit at room temp for 15 minutes before using again.
While Charging	Flashing WHITE and RED	Call Customer Service.
While Blending	Flashing RED in the bottom left and top right	Call Customer Service.

USING THE BLENDING VESSEL

IMPORTANT: Review all warnings at the beginning of this Owner's Guide before proceeding.

- 1 Ensure the motor base is fully charged and the vessel is properly installed by aligning vessel arrow with motor base arrow located on the back of the motor base.

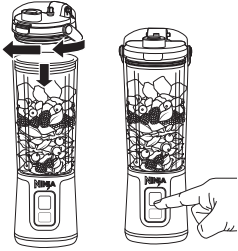
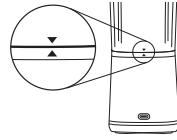

- 2 Turn unit **ON** by pressing the  button until Start/Stop button lights illuminate.
- 3 Add ingredients, starting with liquids then solid ingredients. If using ice, always add last. **DO NOT** fill ingredients past the **MAX FILL** line. Secure lid onto the vessel, twisting clockwise to tighten.
- 4 Blend for a 30-second blend cycle by pressing the Start/Stop button.

- 5 Open the sip lid to sip, or remove the lid to pour out blender outputs into another container. **DO NOT** remove vessel from motor base when filled. Empty vessel prior to removing from motor base.
- 6 After blending, power **OFF** the unit by pressing the  button. Motor base should be turned **OFF** when drinking from the sip lid and when blender is no longer in use.
- 7 Refer to the Care & Maintenance section for cleaning and storage instructions.

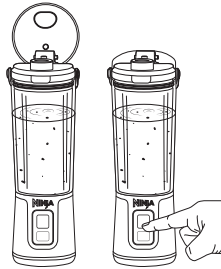

CARE & MAINTENANCE

CLEANING

Blades can still operate when the lid is removed. Always turn the unit OFF when cleaning without the lid on or when the Power Blade Assembly is exposed.

Hand-Washing

Wash vessel, lid, and Power Blade Assembly with warm, soapy water. Use a dishwashing utensil or cloth to clean the Power Blade Assembly on the motor base. Exercise care when handling the Power Blade Assembly on the motor base as the blades are sharp. Wipe the motor base with a clean, damp cloth. **DO NOT** submerge the motor base in water. Thoroughly rinse and air-dry all appropriate parts.

Motor Base

The USB-C port and the Motor Base are water resistant, which means the motor base can get rinsed in the sink; **HOWEVER DO NOT** put the motor base in the dishwasher or submerge it in water. Ensure the USB-C charger is not inserted before cleaning.

DEEPER CLEAN

Dishwasher

Vessel and sip lid are top-rack dishwasher safe. **DO NOT** use a heavy cycle. Ensure the vessel and sip lid are removed from the motor base before being placed in the dishwasher.

STORING

Store the unit upright and with the lid, vessel, and motor base fully assembled.

DO NOT store blended or unblended ingredients in the vessel with the Power Blade Assembly for prolonged periods of time.

DO NOT stack items on top of the vessel. Store any remaining attachments alongside the unit or in a cabinet where they will not be damaged or create a hazard.

If your unit needs servicing, call Customer Service at 0800 862 0453. So we may better assist you, please register your product online at [registeryourninja.eu](https://www.ninjaaccessories.eu) and have the product on hand when you call.

ORDERING REPLACEMENT PARTS

To order additional parts and attachments, visit [ninjaaccessories.eu](https://www.ninjaaccessories.eu)

TROUBLESHOOTING GUIDE

⚠WARNING: To reduce the risk of shock and unintended operation, unplug unit before troubleshooting.

Ensure the unit is not charging when troubleshooting. Ensure the unit is fully charged and vessel is properly aligned.

Control panel doesn't turn off.

- Press and hold the ⏻ Button to turn the cordless blender **ON** and **OFF**.

Doesn't mix well; ingredients get stuck.

- If ingredients are routinely getting stuck, adding some liquid will usually help. You can also shake the blender while blending or turn the blender upside down, start a blend cycle and turn it right side up to move ingredients while blending.
- When filling the vessel, start with liquid or yogurt, then fresh fruit or veggies, followed by leafy greens or herbs. Add your seeds, powders, or nut butters and end with ice or frozen ingredients.

Sip lid is hard to assemble on the vessel.

- Set the assembled motor base and vessel on a level surface. Carefully place the spout lid on the top of the vessel and align the threads so the spout lid sits flat. Turn clockwise until you have a tight seal.

Vessel is hard to assemble on the motor base.

- Set the motor base on a level surface. Carefully place the vessel on the top of the motor base and align the threads so the vessel sits flat. Turn clockwise until you have a tight seal. The LEDs on the UI should flash blue when the vessel is properly aligned.

PRODUCT REGISTRATION

Please visit [registeryourninja.eu](https://www.ninjakitchen.eu/registeryourninja) to register your new Ninja® product within twenty eight (28) days of purchase. You will be asked to provide the store name, date of purchase, and model number along with your name and address.

The registration will enable us to contact you in the unlikely event of a product safety notification. By registering, you acknowledge you have read and understood the instructions for use and warnings set forth in the accompanying instructions.

Shark | NINJA

TWO (2) YEAR LIMITED GUARANTEE

BC151EU_Series_IB_MP_230302_MV1

When you buy a product in Europe as a consumer, you get the benefit of legal rights relating to the quality of the product (your "statutory rights"). You can enforce these statutory rights against your retailer. However, at Ninja we are so confident about the quality of our products (the "Products") that we give you a manufacturer's guarantee of two years. This guarantee only applies to the Product if it is bought in new and unused condition. These terms and conditions relate to our guarantees only – your statutory rights as a buyer are unaffected. Please note that the 2 year guarantee is available in all EU countries.

The conditions below describe the prerequisites and scope of our guarantees which are issued by SharkNinja Germany GmbH, c/o Regus Management GmbH, Excellent Business Center 10. + 11/ Stock, Westhafenplatz 1, 60327 Frankfurt am Main (Germany) ("us", "our" or "we"). They do not affect your statutory rights or the obligations of your retailer and your contract with them. The same applies if you have purchased the product directly from Ninja.

Ninja® Guarantees

A household kitchen appliance constitutes a sizeable investment. Your new machine needs to work properly for as long as possible. The guarantee it comes with is an important consideration - and reflects how much confidence the manufacturer has in its product and manufacturing quality. You'll find online support at www.ninjakitchen.eu.

How do I register my guarantee?

You can register your guarantee online within 28 days of purchase. To save time, you'll need the following information about your machine:

- Model no.
 - Serial Number (only if available)
 - Date of purchase of the Product (receipt or delivery note)
- To register online, please visit www.ninjakitchen.eu

IMPORTANT

- The guarantee covers your Product for 2 years starting on the date of purchase.
- Please keep the receipt at all times. Should you need to use your guarantee we will need the receipt to verify the information supplied to us is correct. The inability to produce a valid receipt will invalidate your guarantee.

What are the benefits of registering my guarantee?

When you register your guarantee, you can choose to receive our newsletter containing tips, advice and competitions. Hear the latest news about new Ninja technology and launches. If you register your guarantee online, you'll get instant confirmation that we've received your details. For details of our privacy policy please visit www.ninjakitchen.eu

How long are our Products guaranteed for?

Our confidence in our design and quality control means that your Product is guaranteed for two years.

What is covered by the guarantee?

Repair or replacement (at Ninja's discretion) of your Product, including all parts and labour in case of any defect in design, materials and workmanship (including transport and shipping costs). Our guarantee is in addition to your legal rights as a consumer.

What is not covered by the guarantee?

- Normal wear and tear.
- Accidental damage, faults caused by negligent use or care, misuse, neglect, careless operation or handling of the kitchen appliance which is not in accordance with the Ninja® Instruction Manual supplied with your machine.
- Use of the kitchen appliance for anything other than normal domestic household purposes.
- Use of parts not assembled or installed in accordance with the operating instructions.
- Use of parts and accessories which are not Ninja® Genuine Components.
- Faulty installation (except where installed by Ninja®).
- Repairs or alterations carried out by parties other than Ninja or its agents, unless you can show that the repairs or alterations carried out by others are not related to the defect for which you exercise the guarantee.

What happens when my guarantee runs out?

Ninja does not design products to last for a limited time. We do appreciate that there may be a desire for our customers to want to repair their kitchen appliance after the guarantee has elapsed. In this case please contact our free phone customer service help line and ask about our guarantee program, on 0800 000 9063 .

Where can I buy genuine Ninja spares and accessories?

Ninja spares and accessories are developed by the same engineers who developed your Ninja kitchen appliance. You'll find a full range of Ninja spares, replacement parts and accessories for all Ninja machines at www.ninjakitchen.eu

Please remember that using non-Ninja spares may invalidate your manufacturer's guarantee. However, your statutory rights are unaffected.



REGISTER YOUR PURCHASE



registeryourninja.eu



Scan QR code using mobile device

RECORD THIS INFORMATION

Model Number: _____

Serial Number: _____

Date of Purchase: _____
(Keep receipt)

Store of Purchase: _____

TECHNICAL SPECIFICATIONS

Voltage: 5v

SharkNinja Operating LLC
3150 Century Way,
Thorpe Park,
Leeds, LS15 8ZB
+44 (0)800 862 0453
ninjakitchen.eu

SharkNinja Germany GmbH
Rotfeder-Ring 9,
3rd Floor,
60327 Frankfurt am Main,
Germany

Illustrations may differ from actual product. We are constantly striving to improve our products; therefore the specifications contained herein are subject to change without notice.

NINJA is a registered trademark of SharkNinja Operating LLC.

This product may be covered by one or more U.S. patents.
See sharkninja.com/patents for more information.

© 2023 SharkNinja Operating LLC

BC151EU_Series_IB_MP_230302_MV1



@ninjakitcheneu



BATIDORA PORTÁTIL BLAST

Gama BC151EU | Guía de usuario



INSTRUCCIONES DE SEGURIDAD IMPORTANTES

LEE TODAS LAS INSTRUCCIONES ANTES DE USAR EL PRODUCTO • SOLO PARA USO DOMÉSTICO

	Lee y repasa las instrucciones de uso y funcionamiento.
	Indica la presencia de riesgos que pueden causar lesiones, muerte o daños materiales considerables si se pasa por alto el aviso incluido en este símbolo.
	Solo para uso doméstico.
	Indica la ubicación para conectar el cable USB-C para la unidad de carga.
El uso de productos eléctricos hace conveniente tomar precauciones de seguridad básicas en todo momento, incluidas las que se exponen a continuación:	

⚠ ADVERTENCIA: Para reducir el riesgo de lesiones físicas, incendios, descargas eléctricas o daños materiales, deben respetarse siempre las precauciones básicas de seguridad, incluidas las siguientes advertencias y subsiguientes instrucciones numeradas. No utilices el producto para fines distintos a los que está destinado.

⚠ ADVERTENCIA: Maneja la cuchilla apilable con cuidado, ya que está muy afilada.

⚠ ADVERTENCIA: Retira los utensilios del recipiente antes del uso. Si dejas algún utensilio sin retirar, el vaso mezclador puede dañarse o romperse, pudiendo provocar daños personales.

⚠ ADVERTENCIA: NO metas las menos dentro del vaso ni en ningún otro lugar cercano a la cuchilla apilable. Las cuchillas pueden activarse, aunque la tapa se haya quitado.

⚠ ADVERTENCIA: NO batir líquidos calientes, efervescentes ni gaseosos. Hacerlo podría generar un exceso de presión, con el consecuente riesgo de cortes o quemaduras para el usuario.

- 1 Lee todas las instrucciones antes de utilizar el producto y sus accesorios.
- 2 Respetar y sigue atentamente todas las advertencias e instrucciones. Este producto contiene conexiones eléctricas y piezas móviles que constituyen un posible riesgo para el usuario.
- 3 Ten cuidado **SIEMPRE** al manipular la cuchilla apilable. Las cuchillas están afiladas. Ten cuidado al manipularlas. Sujeta la cuchilla apilable **SOLO** por el cuerpo del motor. Si no manejas la cuchilla apilable con cuidado, podrías sufrir cortes.
- 4 Tómate tu tiempo y procede con cuidado al desembalar y montar el producto. Este producto contiene cuchillas afiladas sueltas que pueden causar lesiones físicas si no se manipulan con cuidado.
- 5 Verifica el contenido de la caja para asegurarte de disponer de todos los componentes necesarios para utilizar el producto de forma correcta y segura.
- 6 **NO** batas líquidos calientes ni gaseosos ya que se podría generar un exceso de presión, con el consecuente riesgo de quemaduras u otras lesiones para el usuario.
- 7 **NO** superes la línea de llenado máximo **MAX FILL** cuando llenes el vaso.
- 8 Las cuchillas están afiladas. Ten cuidado al manejarlas.
- 9 Antes de usar el producto, lava todas las piezas que puedan estar en contacto con los alimentos. Sigue las instrucciones de limpieza indicadas en este manual de instrucciones.

INSTRUCCIONES DE SEGURIDAD IMPORTANTES

LEE TODAS LAS INSTRUCCIONES ANTES DE USAR EL PRODUCTO • SOLO PARA USO DOMÉSTICO

- 10** Para evitar descargas eléctricas, **NO** sumerjas el cuerpo del motor en ningún tipo de líquido.
- 11** **NO** guardes el producto al aire libre ni dejes que se sumerja en líquido.
- 12** **NO** permitas que los niños usen este producto ni que jueguen con él. Vigila atentamente a los niños cuando utilices el producto cerca de ellos.
- 13** Este producto **NO** deben utilizarlo personas con facultades físicas, sensoriales o intelectuales disminuidas, o que carezcan de la experiencia y los conocimientos debidos, salvo que las supervise e instruya específicamente otra persona responsable de su seguridad.
- 14** Antes de cada uso, comprueba que la cuchilla apilable no tenga daños. Si alguna cuchilla está deformada o sospechas que está dañada, ponte en contacto con SharkNinja para solicitar una de recambio.
- 15** **NO** intentes afilar las cuchillas.
- 16** **NO** permitas que ninguna pieza del producto entre en contacto con superficies calientes, incluyendo placas de cocina y otros productos que emitan calor.
- 17** Utiliza **SIEMPRE** el producto sobre una superficie seca y llana.
- 18** Mantén las manos, el cabello y la ropa fuera del vaso cuando lo estés llenando y utilizando.
- 19** Usa **SOLO** accesorios y complementos suministrados con el producto o recomendados por SharkNinja. El uso de accesorios no recomendados o no vendidos por SharkNinja podría provocar incendios, descargas eléctricas o lesiones.
- 20** Durante el funcionamiento y el manejo del producto, evita el contacto con las piezas que se mueven.
- 21** **NO** utilices el producto con el recipiente vacío.
- 22** **NO** introduces en el microondas ningún recipiente ni accesorio suministrado con el producto.
- 23** **NO** uses el producto para moler.
- 24** Antes de usar el producto, asegúrate de retirar todos los utensilios de los recipientes. Si dejas algún utensilio sin retirar, el vaso puede romperse, pudiendo provocar daños personales y materiales.
- 25** **NO** intentes desactivar el mecanismo de bloqueo. Asegúrate de que el vaso y la tapa SIP están correctamente colocados antes de poner en funcionamiento la unidad.
- 26** **NO** sometas los recipientes ni los accesorios a cambios bruscos de temperatura. Podrían sufrir daños.
- 27** **NUNCA** dejes el producto desatendido mientras se esté usando.
- 28** Si encuentras ingredientes sin batir pegados a los laterales del vaso, apaga el producto usando botón de encendido/apagado y usa una espátula para despegar los ingredientes.
- 29** **NO** intentes retirar el vaso y la tapa del cuerpo del motor si la cuchilla apilable sigue en funcionamiento. Espera hasta que el producto se detenga por completo antes de retirar la tapa o el vaso.
- 30** **NO** dejes guardados los ingredientes en el vaso durante mucho tiempo antes o después de batirlos. Algunos alimentos pueden contener ingredientes activos o liberar gases que se expandirán si los dejas dentro de un recipiente cerrado, lo que hará que se acumule presión, con el consiguiente riesgo de lesiones.

- 31** Si la batidora se sobrecalienta, un conmutador térmico se activará y bloqueará temporalmente el motor. Para reiniciarla, **APAGA** la batidora portátil Ninja Blast™ usando el botón de encendido/apagado y déjala enfriar durante 15 minutos antes de volver a usarla.
- 32** **NO** proceses ingredientes secos sin añadir líquido al vaso mezclador. El producto no está diseñado para batir en seco.
- 33** Usa la batidora **SOLO** con la tapa SIP puesta.
- 34** **NO** pongas la batidora en la nevera ni en el congelador.

USO DE LA BATERÍA

- 1** La batería es la fuente de alimentación de la batidora portátil Ninja Blast. Lee y sigue cuidadosamente todas las instrucciones de carga.
- 2** **NO** quemes este producto, aunque esté muy estropeado. Las baterías de iones de litio pueden explotar e incendiarse. Asegúrate siempre de reciclar correctamente los productos que funcionen con baterías de iones de litio.
- 3** Dado que el producto no tiene cable de alimentación, evita la activación accidental de las cuchillas asegurándote de que la batidora está **APAGADA** cuando no la estés usando o cuando estés bebiendo de la boquilla de la tapa.
- 4** Mantén la batería alejada de cualquier objeto de metal como clips, monedas, llaves, clavos o tornillos. Si se cortocircuitan los terminales de la batería, aumenta el riesgo de incendio o quemaduras.
- 5** Si la batería se usa de forma inadecuada, puede expulsar líquido. Evita el contacto con el líquido, ya que puede provocar irritaciones o quemaduras. Si se produce contacto, enjuágate con agua. Si el líquido entra en contacto con los ojos, pide ayuda médica.

GUARDA ESTAS INSTRUCCIONES

PIEZAS

- A** Tapa SIP
- B** Asa para transportar
- C** Vaso mezclador*
- D** Tapa del vaso*
- E** Cubrecuchillas*
- F** Cuerpo del motor con cuchilla apilable
- G** Cable de carga USB-C
- H** Puerto de carga

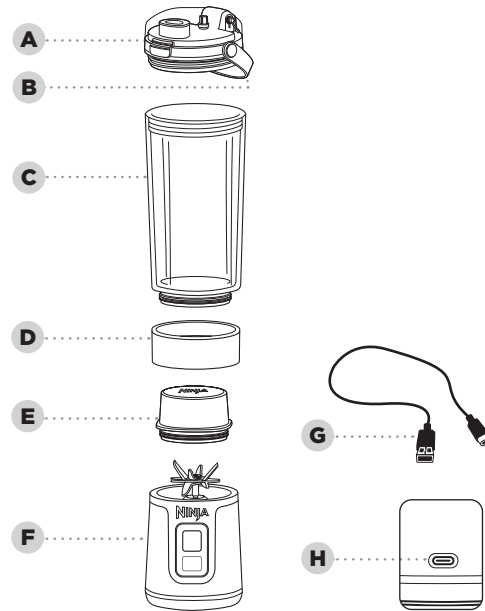

Parte posterior del cuerpo del motor

*El tamaño y la cantidad de los vasos mezcladores, así como los accesorios, varían en función del modelo.

CARGA:

Carga el producto al menos 2 horas para obtener una batería completa. Los indicadores LED se iluminarán en color VERDE cuando la batería esté completamente cargada.

El puerto de carga está ubicado en la parte posterior del cuerpo del motor. Usa el cable de carga USB-C suministrado con una fuente de alimentación de 5V y 3A.

ANTES DEL PRIMER USO

IMPORTANTE: Antes de proceder, lee todas las advertencias que encontrarás al principio de esta Guía de usuario.

NOTAS:

- Para manejar la cuchilla apilable, sujétala por el cuerpo del motor.
- Todos los accesorios están libres de BPA. Todos los accesorios, **EXCEPTO** el cuerpo del motor, pueden lavarse en la rejilla superior del lavavajillas. **NO** uses un ciclo fuerte. Asegúrate de retirar la tapa y el vaso del cuerpo del motor antes de colocar la batidora en el lavavajillas. Manipula la cuchilla apilable con cuidado.

- 1** Retira todo el material de embalaje de la unidad. Las cuchillas están muy afiladas: ten cuidado al desembalar la cuchilla apilable.
- 2** Lava el vaso, la tapa y la cuchilla apilable con agua tibia y jabonosa, usando una esponja con un mango para evitar el contacto directo con las cuchillas. **NO** sumerjas el cuerpo del motor en agua cuando lo limpies. Las cuchillas están muy afiladas: ten cuidado al manipular la cuchilla apilable.
- 3** Enjuaga bien todas las piezas y déjalas secar al aire.

USO DEL PANEL DE CONTROL

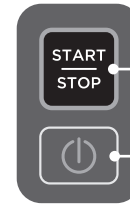

PROGRAMAS:

BOTÓN START/STOP (INICIAR/DETERENER)

Pulsa el botón Start/Stop (iniciar/detener) para activar el ciclo de batido de 30 segundos.

BOTÓN DE ENCENDIDO/APAGADO

Pulsa el botón de encendido/apagado para **ENCENDER** y **APAGAR** la batidora.

ESTADOS DE ERROR

La luz LED indica

Soluciones

El vaso y la base no están alineados	Luz BLANCA intermitente	Asegúrate de que el vaso y el cuerpo del motor estén alineados usando las flechas de la parte posterior del cuerpo del motor y del vaso.
Las cuchillas están bloqueadas	Luz NARANJA intermitente	Mueve los ingredientes que están atascados en la cuchilla y reinicia el programa de batido.
Falta de carga	Luz ROJA fija	Carga la unidad.
Cargador anómalo	Luces ROJA y AZUL intermitentes	Cargador estropeado. Desenchufa el cargador y encuentra un cargador correcto de 5V y 3A.
Enfriar el producto Desconexión	Luces LED NARANJA moviéndose en el sentido de las agujas del reloj	Deja reposar el producto a temperatura ambiente durante 15 minutos antes de volver a usarlo.
Durante la carga	Luces BLANCA y ROJA intermitentes	Llama al servicio de atención al cliente.
Mientras está batiendo	Luz ROJA intermitente en la parte inferior izquierda y en la parte superior derecha	Llama al servicio de atención al cliente.

CÓMO USAR EL VASO MEZCLADOR

IMPORTANTE: Antes de proceder, lee todas las advertencias que encontrarás al principio de esta Guía de usuario.

- 1 Asegúrate de que el cuerpo del motor está completamente cargado y de que el vaso está correctamente montado alineando la flecha del vaso con la flecha del cuerpo del motor situada en la parte posterior del cuerpo del motor.

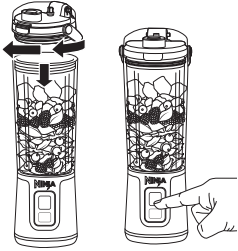
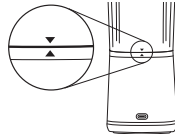

- 2 **ENCIENDE** la unidad pulsando el botón hasta que las luces del botón Start/Stop (iniciar/detener) se enciendan.
- 3 Añade los ingredientes, comenzando con los líquidos y continuando con los ingredientes sólidos. Si usas hielo, ponlo siempre al final. **NO** superes la línea de llenado máximo **MAX FILL** al introducir los ingredientes. Encaja la tapa en el vaso y ciérrala girando en el sentido de las agujas del reloj para apretarla bien.
- 4 Bate durante un ciclo de batido de 30 segundos pulsando el botón Start/Stop (iniciar/detener).

- 5 Abre la tapa SIP para beber, o retira la tapa para verter el contenido de la batidora en otro recipiente. **NO** debes retirar el vaso del cuerpo del motor cuando esté lleno. Vacía el vaso antes de retirarlo del cuerpo del motor.
- 6 Cuando termines de batir, **APAGA** el producto pulsando el botón . El cuerpo del motor debe **APAGARSE** cuando se esté bebiendo de la tapa SIP y cuando la batidora no se esté usando.
- 7 Consulta la sección Cuidado y mantenimiento para obtener instrucciones sobre la limpieza y el almacenamiento de la batidora.

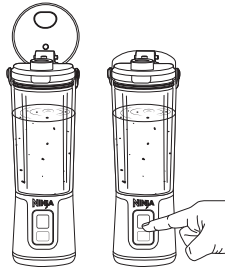

CUIDADO Y MANTENIMIENTO

LIMPIEZA

Las cuchillas pueden seguir funcionando tras retirar la tapa. **APAGA** siempre la batidora cuando la limpies sin la tapa puesta o cuando la cuchilla apilable esté expuesta

Lavado a mano

Lava el vaso, la tapa y la cuchilla apilable con agua tibia y jabonosa. Usa una esponja o un paño para limpiar la cuchilla apilable en el cuerpo del motor. Ten cuidado cuando manipules la cuchilla apilable en el cuerpo del motor, ya que las cuchillas están afiladas. Limpia el cuerpo del motor con un paño limpio y húmedo. **NO** sumerjas el cuerpo del motor en agua. Enjuaga bien todas las piezas pertinentes y déjalas secar al aire.

Cuerpo del motor

El puerto USB-C y el cuerpo del motor son resistentes al agua, lo que quiere decir que el cuerpo del motor puede enjuagarse en el fregadero. **NO OBSTANTE, NO** metas el cuerpo del motor en el lavavajillas ni lo sumerjas en agua. Asegúrate de que el cargador USB-C no está insertado antes de limpiar el cuerpo del motor.

LIMPIEZA PROFUNDA

Lavavajillas

El vaso y la tapa SIP se pueden lavar en la rejilla superior del lavavajillas. **NO** uses un ciclo fuerte. Asegúrate de retirar el vaso y la tapa SIP del cuerpo del motor antes de introducirlos en el lavavajillas.

ALMACENAMIENTO

Guarda el producto en posición vertical y con la tapa, el vaso y el cuerpo del motor completamente montados.

NO almacenes ingredientes batidos o sin batir en el vaso con la cuchilla apilable durante mucho tiempo.

NO apiles elementos sobre el vaso. Guarda todos los accesorios restantes junto con la unidad o en un armario en el que no vayan a sufrir daños ni suponer un peligro.

Si tu producto requiere cualquier reparación, ponte en contacto con el servicio de atención al cliente llamando al 900 839 453. Para que podamos ayudarte mejor, registra tu producto en línea en [registryourninja.eu](https://www.ninjaaccessories.eu) y tenlo a mano cuando llames.

PEDIDOS DE PIEZAS DE RECAMBIO

Para pedir piezas y accesorios adicionales, visita [ninjaaccessories.eu](https://www.ninjaaccessories.eu)

GUÍA DE RESOLUCIÓN DE PROBLEMAS Y PREGUNTAS FRECUENTES

⚠ ADVERTENCIA: Para reducir el riesgo de golpes y puestas en marcha accidentales, **desenchufa el producto antes de solucionar cualquier problema.**

Asegúrate de que el producto no se esté cargando mientras estés solucionando cualquier problema. Asegúrate de que el producto está completamente cargado y de que el vaso está alineado correctamente.

El panel de control no se apaga.

- Mantén pulsado el botón  para **ENCENDER** y **APAGAR** la batidora inalámbrica.

No mezcla bien; los ingredientes se pegan.

- Si los ingredientes se quedan atascados a menudo, añade más líquido. También puedes agitar la batidora mientras está batiendo o poner la batidora boca abajo, comenzar un ciclo de batido y volver a colocarla correctamente para mover los ingredientes mientras se están mezclando.
- Al llenar el vaso, comienza por los líquidos o el yogur. A continuación, añade la fruta o la verdura fresca, y, luego, las verduras de hoja o las hierbas aromáticas. Añade las semillas, las especias molidas o las cremas de frutos secos y, por último, agrega el hielo o los ingredientes congelados.

Cuesta colocar la tapa SIP en el vaso.

- Pon el cuerpo del motor y el vaso sobre una superficie plana. Coloca la tapa con boquilla con cuidado sobre el vaso y alinea las roscas para que la tapa con boquilla quede plana. Gira en el sentido de las agujas del reloj hasta que se apriete bien.

Cuesta montar el vaso en el cuerpo del motor.

- Pon el cuerpo del motor en una superficie plana. Coloca el vaso con cuidado sobre el cuerpo del motor y alinea las roscas para que el vaso quede plano. Gira en el sentido de las agujas del reloj hasta que se apriete bien. Si el vaso está correctamente alineado, la luz LED de la interfaz de usuario parpadeará en color azul.

REGISTRO DEL PRODUCTO

Visita [registeryourninja.eu](https://www.ninjakitchen.eu/registeryourninja) para registrar tu nuevo producto Ninja® dentro del plazo de veintiocho (28) días a partir de la fecha de la compra. Se te solicitará que proporciones el nombre del establecimiento, la fecha de la compra y el número del modelo, además de tu nombre y tu dirección.

Gracias a este registro, podremos ponernos en contacto contigo en el improbable caso de que haya que realizar algún aviso de seguridad sobre el producto. Al registrarte, reconoces haber leído y comprendido las instrucciones de uso y las advertencias expuestas en el manual de instrucciones que viene con el producto.

Shark | NINJA

GARANTÍA LIMITADA DE DOS (2) AÑOS

BC151EU_Series_IB_MP_230302_MV1

Cuando adquieres un producto en Europa en calidad de consumidor, te amparan derechos legales en lo que respecta a la calidad de dicho producto. Puedes hacer valer esos derechos legales ante tu proveedor. No obstante, Ninja confía tanto en la calidad de sus productos (los «Productos») que te otorgamos una garantía del fabricante de dos años. Esta garantía solo se aplica a los Productos en el caso de que en el momento de su compra sean nuevos y no se hayan usado. Estos términos y condiciones se aplican solamente a nuestras garantías, sin que tus derechos legales como comprador se vean afectados. Ten en cuenta que los dos años de garantía están disponibles en todos los países de la UE.

Las condiciones que figuran a continuación describen los requisitos previos y el alcance de nuestras garantías, emitidas por SharkNinja Germany GmbH, c/o Regus Management GmbH, Excellent Business Center 10. + 11/ Stock, Westhafenplatz 1, 60327 Frankfurt am Main (Alemania) («nosotros», «nuestro/a/s» o «nos»). Estas condiciones no afectan a tus derechos legales, a las obligaciones de tu proveedor ni a los acuerdos que hayas estipulado con él. Lo anteriormente mencionado resulta igualmente de aplicación en el caso de que hayas comprado directamente el producto a Ninja.

Garantía Ninja*

Un electrodoméstico de cocina constituye una inversión considerable. El nuevo producto debe funcionar correctamente el mayor tiempo posible. La garantía que lo acompaña es un compromiso importante y refleja el grado de confianza del fabricante en la calidad de sus productos. También puedes encontrar asistencia en línea en www.ninjakitchen.eu.

¿Cómo debo registrar mi garantía?

Puedes registrar tu garantía en línea en un plazo de 28 días a partir de la fecha de compra. Para ahorrar tiempo, te informamos de que necesitarás los siguientes datos de tu producto:

- Número de modelo
- Número de serie (solo si está disponible)
- Fecha de la compra del producto (recibo o albarán de entrega)

Para el registro en línea, visita www.ninjakitchen.eu

IMPORTANTE

- La garantía cubre tu producto durante 2 años a partir de la fecha de compra.
- Te rogamos que conserves en todo momento la factura o el recibo de compra. Si necesitas utilizar la garantía, deberás proporcionarnos la factura o el recibo de compra para comprobar que la información suministrada es correcta. En caso de no poder presentar una factura o un recibo de compra válido, la garantía quedará invalidada.

¿Cuáles son los beneficios de registrar mi garantía?

Si registras la garantía, podrás elegir si deseas recibir nuestro boletín, donde se ofrecen consejos, recomendaciones y concursos. Estarás al tanto de las noticias más recientes sobre los nuevos productos y tecnologías de Ninja. Si registras tu garantía en línea, recibirás inmediatamente la confirmación de que nos has llegado tus datos. Para obtener información sobre nuestra política de privacidad, visita www.ninjakitchen.eu

¿Cuánto tiempo duran las garantías de nuestros Productos?

La confianza en nuestro diseño y en nuestro control de calidad nos permite garantizar tu Producto dos (2) años.

¿Qué cubre la garantía?

La reparación o la sustitución del Producto (a discreción de Ninja), incluidas piezas y mano de obra —en caso de que existiese algún defecto en el diseño, en los materiales o en el acabado— y los gastos de transporte y envío. Nuestra garantía es adicional a tus derechos legales como consumidor.

¿Qué aspectos no cubre la garantía?

- Desgaste normal por uso.
- Daños accidentales y averías debidas a uso o mantenimiento negligentes, uso indebido, descuido, acciones imprudentes o manipulación del electrodoméstico de cocina no respetando lo indicado en el manual de instrucciones de Ninja® suministrado con el producto.
- Uso del electrodoméstico de cocina para fines distintos de los propios del hogar.
- Montaje de componentes o accesorios en contradicción con las instrucciones.
- Uso de piezas y accesorios que no sean componentes Ninja® originales.
- Instalación incorrecta (salvo cuando la haya efectuado Ninja®).
- Reparaciones o modificaciones realizadas por personas ajenas a Ninja o sus representantes, salvo que puedas demostrar que las reparaciones realizadas por terceros no están relacionadas con el defecto por el cual ejerces la garantía.

¿Qué sucede cuando vence la garantía?

Ninja no diseña sus productos para que duren solo un tiempo limitado. Somos conscientes de los clientes quizás deseen reparar sus electrodomésticos de cocina una vez que haya vencido la garantía. Para ello, llama al +44 (0) 800 000 9063 de nuestro servicio de atención al cliente y pregunta por el programa de garantía.

¿Dónde se pueden adquirir recambios y accesorios Ninja originales?

Los recambios y los accesorios Ninja están diseñados por los mismos ingenieros que desarrollan el electrodoméstico de cocina Ninja. Encontrarás una gama completa de repuestos, piezas de recambio y accesorios para todos los productos Ninja en www.ninjakitchen.eu

Por favor, recuerda que el uso de repuestos que no sean Ninja puede anular la garantía del fabricante. No obstante, tus derechos legales no se verán afectados.



REGISTRA TU COMPRA



registeryourninja.eu



Escanea el código QR con un dispositivo móvil

INDICA LOS SIGUIENTES DATOS

Número de modelo: _____

Número de serie: _____

Fecha de compra: _____
(Guarda el recibo)

Establecimiento de compra: _____

ESPECIFICACIONES TÉCNICAS

Voltaje: 5v

SharkNinja Operating LLC
3150 Century Way,
Thorpe Park,
Leeds, LS15 8ZB
+44 (0)800 862 0453
ninjakitchen.eu

SharkNinja Germany GmbH
Rotfeder-Ring 9,
3rd Floor,
60327 Frankfurt am Main,
Alemania

Las ilustraciones pueden variar con respecto al producto. Nos esforzamos continuamente por mejorar nuestros productos. Por lo tanto, las especificaciones incluidas en la presente guía están sujetas a cambio sin aviso previo.

NINJA es una marca registrada de SharkNinja Operating LLC.

Este producto puede estar cubierto por una o más patentes de Estados Unidos.
Para obtener más información, consulta sharkninja.com/patents.

© 2023 SharkNinja Operating LLC

BC151EU_Series_IB_MP_230302_MV1



@ninjakitcheneu



TÄRKEITÄ TURVALLISUUSOHJEITA

LUE KAIKKI OHJEET ENNEN KÄYTTÖÄ • VAIN KOTITALOUSKÄYTTÖÖN

	Lue ja käy läpi käyttöohjeet.
	Ilmoittaa vaarasta, joka voi aiheuttaa loukkaantumisen, kuoleman tai huomattavia omaisuusvahinkoja, jos tähän symboliin sisältyvä varoitus jätetään huomioimatta.
	Vain kotitalouskäyttöön.
	Ilmoittaa, mihin USB-C-latauskaapeli liitetään.
Sähkölaitteiden käytössä on aina noudatettava tiettyjä perusvarotoimia seuraavat mukaan lukien:	

⚠ VAROITUS: Perusturvallisuusohjeita täytyy aina noudattaa loukkaantumisien, tulipalon, sähköiskun tai omaisuusvahinkojen välttämiseksi. Tällaisiin ohjeisiin sisältyvät myös seuraavat numeroidut varoitukset ja niitä seuraavat ohjeet. Älä käytä laitetta muuhun kuin käyttötarkoitustaan vastaavaan käyttöön.

⚠ VAROITUS: Power Blade -teräyksikköä tulee käsitellä varovasti, sillä terät ovat erittäin teräviä.

⚠ VAROITUS: Keittiövälineet tulee poistaa astiasta ennen käsittelyä. Muussa tapauksessa kulho voi vahingoittua tai särkyä ja seurauksena voi olla henkilövahinkoja.

⚠ VAROITUS: ÄLÄ laita käsiäsi kulhon sisään tai minnekään lähelle Power Blade -teräyksikköä. Terät voivat aktivoitua, vaikka kansi olisi poistettu.

⚠ VAROITUS: ÄLÄ sekoita kuumia, kuohuvia tai hiilihapotettuja nesteitä. Tämä saattaa aiheuttaa liiallista painetta, joka voi johtaa viiltohaavojen ja/tai palovammojen syntymiseen.

- 1 Lue kaikki ohjeet ennen laitteen ja sen lisävarusteiden käyttöä.
- 2 Noudata kaikkia varoituksia ja ohjeita. Tässä laitteessa on sähköliitäntöjä ja liikkuvia osia, joista voi aiheutua vaara käyttäjälle.
- 3 Käsittele Power Blade -teräyksikköä **AINA** varovaisesti. Terät ovat teräviä, joten käsittele niitä varoen. Tartu Power Blade -teräyksikköön **VAIN** moottorijalustasta. Varovaisuuden noudattamatta jättäminen teräyksikköä käsiteltäessä voi aiheuttaa viiltohaavoja.
- 4 Laitteen purkamisen pakkauksesta ja sen käyttöönoton täytyy tapahtua rauhallisesti ja varovaisuutta noudattaen. Tässä laitteessa on teräviä irrallisia teriä. Ne voivat aiheuttaa vammoja, mikäli niitä käsitellään väärin.
- 5 Tarkista sisältö varmistaaksesi, että pakkauksessa on kaikki tarvittavat osat laitteen oikeanlaista ja turvallista käyttöä varten.
- 6 **ÄLÄ** sekoita kuumia tai hiilihapotettuja nesteitä, sillä se voi aiheuttaa liiallista painetta, joka voi johtaa palovammojen tai muiden vammojen syntymiseen.
- 7 **ÄLÄ** täytä sekoituskulhoa **MAX FILL** -viivan yli.
- 8 Terät ovat teräviä. Käsittele varovasti.
- 9 Pese ennen käyttöä kaikki osat, jotka saattavat joutua kosketuksiin ruoka-aineiden kanssa. Noudata tässä käyttöoppaassa annettuja pesuohjeita.

TÄRKEITÄ TURVALLISUUSOHJEITA

LUE KAIKKI OHJEET ENNEN KÄYTTÖÄ • VAIN KOTITALOUSKÄYTTÖÖN

- 10** Moottorijalustaa **EI SAA** upottaa veteen tai muuhun nesteeseen. Se aiheuttaa sähköiskun vaaran.
- 11** **ÄLÄ** säilytä laitetta ulkona tai anna sen upota nesteeseen.
- 12** **ÄLÄ** anna lasten käyttää tätä laitetta tai leikkiä sillä. Huolellinen valvonta on tarpeen, kun laitetta käytetään lasten läheisyydessä.
- 13** Sellaiset henkilöt, joiden fyysinen, sensorinen tai henkinen toimintakyky on rajoittunut tai joilla ei ole tarvittavaa kokemusta tai tietoa laitteen käytöstä, voivat käyttää laitetta **AINOASTAAN**, jos heidän turvallisuudestaan vastaava henkilö valvoo heitä ja ohjeistaa laitteen turvallisessa käytössä.
- 14** Ennen jokaista käyttöä on tarkistettava kaikki terät, ettei niissä ole vaurioita. Mikäli terät ovat taipuneita tai vaurioita epäillään, on vaihto järjestettävä ottamalla yhteyttä SharkNinjaan.
- 15** **ÄLÄ** yritä teroittaa teriä.
- 16** Mikään laitteen osa **EI SAA** päästä kosketuksiin kuumien pintojen, kuten uunien ja muiden lämmityslaitteiden kanssa.
- 17** Laitetta täytyy **AINA** käyttää kuivalla ja tasaisella alustalla.
- 18** Varo, etteivät kädet, hiukset tai vaatteet joudu kulhoon sen täytön tai käytön yhteydessä.
- 19** **AINOASTAAN** tuotteen mukana toimitettuja tai SharkNinjan suosittelemia kiinnikkeitä ja lisälaitteita saa käyttää. Sellaisten kiinnikkeiden käyttö, jotka eivät ole SharkNinjan suosittelemia tai myymiä, saattaa aiheuttaa tulipalon, sähköiskun tai vamman.
- 20** Liikkuvien osien koskettamista täytyy välttää laitteen käytön ja käsittelyn aikana.
- 21** Laitetta **EI SAA** käyttää tyhjillä astioilla.
- 22** Laitteen mukana toimitettuja astioita tai lisävarusteita **EI SAA** lämmittää mikroaaltouunissa.
- 23** Laitetta **EI SAA** käyttää jauhamiseen.
- 24** Ennen käyttöä on varmistettava, että kaikki työvälineet on poistettu kulhoista. Työvälineiden poistamatta jättäminen voi aiheuttaa kulhon särkymisen sekä mahdollisesti myös henkilö- ja omaisuusvahinkoja.
- 25** Lukitusmekanismia **EI SAA** yrittää ohittaa. Kulhon ja kannen oikea kiinnitys on varmistettava ennen laitteen käyttöä.
- 26** Astioita ja lisävarusteita **EI SAA** altistaa suurille lämpötilan muutoksille. Ne saattavat vaurioitua.
- 27** Laitetta **EI** saa **KOSKAAN** jättää ilman valvontaa käytön aikana.
- 28** Mikäli huomaat joidenkin aineiden kiinnittyvän kulhon laitoihin, pysäytä laite, irrota teräyksikkö ja käytä kaavinta aineiden irrottamiseen.
- 29** Kulhoa ja kantta **EI SAA** yrittää irrottaa moottorijalustasta teräyksikön vielä pyöriessä. Laitteen tulee antaa pysähtyä kokonaan ennen kannen tai kulhon irrottamista.
- 30** **ÄLÄ** säilytä ruoka-aineita astiassa pitkiä aikoja ennen sekoittamista tai sekoittamisen jälkeen. Jotkin elintarvikkeet saattavat sisältää aktiivisia ainesosia tai vapauttaa kaasuja, jotka laajenevat suljetussa astiassa. Liiallinen paineen muodostuminen voi aiheuttaa henkilövahinkojen vaaran.

- 31** Jos laite ylikuumenee, lämpösuojakytkin laukeaa ja sammuttaa moottorin tilapäisesti. Nollaa Ninja Blast™ -kannettava tehosekoitin **SAMMUTTAMALLA** se virtapainiketta painamalla. Anna laitteen jäähtyä 15 minuuttia, ennen kuin käytät sitä uudelleen.
- 32** **ÄLÄ** käsittele kuivia aineksia lisäämättä vettä kulhoon. Laitetta ei ole tarkoitettu kuivien aineksien sekoittamiseen.
- 33** Käytä **VAIN**, kun kansi on päällä.
- 34** **ÄLÄ** jäähdytä tai pakasta tehosekoitinta.

AKUN KÄYTTÖ

- 1** Kannettavan Ninja Blast -tehosekoittimen virtalähde on akku. Lue kaikki latausohjeet huolellisesti ja noudata niitä.
- 2** **ÄLÄ** polta tätä laitetta, vaikka se olisi vakavasti vaurioitunut. Litiumioniakut voivat räjähtää tulipalossa. Kierrätä litiumioniakuilla toimivat laitteet aina oikeaoppisesti.
- 3** Koska virtajohtoa ei ole, estä terän tahaton aktivoituminen ja varmista, että tehosekoitin **SAMMUTETAAN** virtapainikkeesta, kun se ei ole käytössä tai kun juot suoraan pullosta.
- 4** Pidä akku poissa metalliesineiden, kuten paperiliitinten, kolikoiden, avainten, naulojen ja ruuvien, läheisyydestä. Akun napojen oikosulkeminen yhteen lisää tulipalon ja palovammojen vaaraa.
- 5** Vääränlaisissa olosuhteissa akusta voi purkautua nestettä. Vältä kosketusta tämän nesteen kanssa, sillä siitä voi aiheutua ärsytystä tai palovammoja. Jos nestettä joutuu iholle, huuhtelee se pois vedellä. Jos nestettä joutuu silmiin, hakeudu lääkäriin.

SÄILYTÄ NÄMÄ OHJEET

OSAT

- A Kansi
- B Kantokahva
- C Sekoituskulho*
- D Kulhon kansi*
- E Terän kansi*
- F Moottorijalusta Power Blades -teräyksiköllä
- G USB-C-latauskaapeli
- H Latausportti

* Sekoitusastioiden koot ja määrä sekä lisävarusteet vaihtelevat mallin mukaan.

LATAAMINEN:

Anna laitteen ladata vähintään 2 tuntia, kunnes akku on täynnä. Merkkivalot palavat VIHREÄNÄ, kun laite on ladattu täyteen.

Latausportti sijaitsee moottorijalustan takana. Käytä mukana toimitettua USB-C-latauskaapelia, jossa on 5 V 3 A virtalähde.

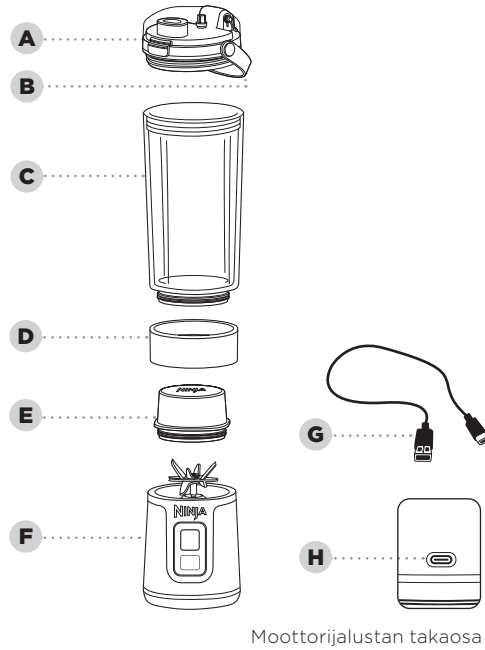

Moottorijalustan takaosa

ENNEN ENSIMMÄISTÄ KÄYTTÖÄ

TÄRKEÄÄ: Lue Omistajan oppaan alusta kaikki varoitukset läpi ennen kuin jatkat.

HUOMAA:

- Käsittele Power Blade -teräyksikköä tarttumalla moottorin alustasta.
- Lisäosat eivät sisällä BPA-muoveja. Kaikki lisäosat – **PAITSI** moottorijalusta – ovat astianpesukoneen kestäviä. **ÄLÄ** käytä teho-ohjelmaa. Varmista, että kansi ja astia on irrotettu moottorijalustasta ennen astianpesukoneeseen laittamista. Ole varovainen käsitellessäsi Power Blade -teräyksikköä.

- 1 Poista laitteesta kaikki pakkausmateriaalit. Teräyksikköä käsitellessä täytyy noudattaa varovaisuutta, sillä terät ovat teräviä.
- 2 Kulhot, kannet ja teräyksikkö täytyy pestä lämpimässä saippuavedessä varrellisella tiskiharjalla, jotta suora kosketus teriin vältettäisiin. **ÄLÄ** upota moottorijalustaa veteen puhdistuksen aikana. Teräyksikköä käsitellessä täytyy noudattaa varovaisuutta, sillä terät ovat teräviä.
- 3 Kaikki osat täytyy huuhdella huolellisesti ja jättää ne kuivumaan.

OHJAUSPANEELIN KÄYTTÖ

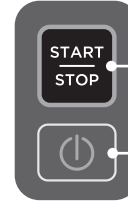

OHJELMAT:

START/STOP-PAINIKE

Paina Start/Stop-painiketta kerran aktivoitaksesi 30 sekunnin sekoitusjakson.

VIRTAPAINIKE

Paina virtapainiketta kytkeäksesi laitteen **PÄÄLLE** ja **POIS PÄÄLTÄ**.

VIRHETILAT	Merkkivalot	Ratkaisut
Kulho ja jalusta eivät ole kohdakkain	Viilkkuva VALKOINEN	Varmista, että kulho ja moottorijalusta on kohdistettu niiden takana olevien nuolien mukaisesti.
Terät ovat tukossa	Viilkkuva ORANSSI	Irrota terään tarttuneet ainekset ja käynnistä sekoitusohjelma uudelleen.
Tulee ladata	Jatkuvasti palava PUNAINEN valo	Lataa laite.
Epänormaali lataus	Viilkkuva PUNAINEN ja SININEN	Viallinen laturi, irrota ja etsi oikea 5V/3A laturi.
Laitteen jäähtytys Aikalisä	Myötöpäivään liikkuvat ORANSSIT merkkivalot	Anna laitteen olla huoneenlämmössä 15 minuuttia ennen kuin käytät sitä uudelleen.
Lataamisen aikana	Viilkkuva VALKOINEN ja PUNAINEN	Soita asiakaspalveluun.
Sekoituksen aikana	Viilkkuva PUNAINEN alhaalla vasemmalla ja yläoikealla	Soita asiakaspalveluun.

SEKOITUSKULHON KÄYTTÄMINEN

TÄRKEÄÄ: Lue Omistajan oppaan alusta kaikki varoitukset läpi ennen kuin jatkat.

- 1 Varmista, että moottorijalusta on ladattu täyteen ja kulho on asennettu oikein kohdistamalla kulhon nuoli moottorijalustan takana olevan nuolen mukaisesti.

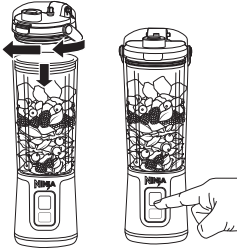
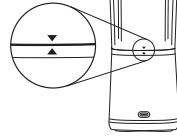

- 2 Kytke laite **PÄÄLLE** painamalla Start/Stop-painiketta, kunnes valot syttyvät.
- 3 Lisää ainekset, ensin nestemäiset ja sitten kiinteät. Jos käytät jääpaloja, lisää ne aina viimeisenä. **ÄLÄ** täytä kulhoa **MAX FILL** -viivan yli. Kiinnitä kansi kulhoon kiertämällä myötäpäivään ja kiristä.
- 4 Sekoita 30 sekunnin ajan painamalla Start/Stop-painiketta.

- 5 Avaa kansi juomista varten tai poista kansi kokonaan kaataaksesi sisällön toiseen astiaan. **ÄLÄ** poista kulhoa moottorijalustasta kun se on täynnä. Tyhjennä kulho ennen kuin irrotat sen moottorijalustasta.
- 6 Sekoituksen jälkeen **SAMMUTA** laite painamalla Stop-painiketta. Moottorijalusta tulee kytkeä **POIS PÄÄLTÄ**, kun juot suoraan kannesta tai kun laitetta ei käytetä.
- 7 Katso puhdistus- ja säilytysohjeet Puhdistus ja huolto -osiosta.

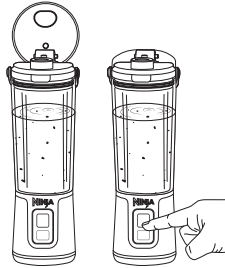

PUHDISTUS JA HUOLTO

PUHDISTUS

Terät voivat edelleen olla aktiivisia, kun kansi on poistettu. Sammuta laite aina, kun puhdistat sen ilman kantta tai kun Power Blade -teräyksikkö on suojaamattomana.

Käsipesu

Pese kulho, kansi ja Power Blade -teräyksikkö lämpimällä saippuavedellä. Käytä astianpesuun soveltuvaa välinettä tai liinaa moottorijalustassa olevan Power Blade -teräyksikön puhdistamiseen. Moottorijalustan Power Blade -teräyksikköä käsitellessä täytyy noudattaa varovaisuutta, sillä terät ovat teräviä. Moottorijalusta tulee pyyhkiä puhtaalla ja kostealla liinalla.

ÄLÄ upota moottorijalustaa veteen. Osat täytyy huuhdella huolellisesti, ja niiden on annettava kuivua.

Moottorijalusta

USB-C-portti ja moottorijalusta ovat vedenkestäviä, mikä tarkoittaa, että moottorijalusta voidaan huuhdella pesualtaassa; **ÄLÄ KUITENKAAN** laita moottorijalustaa astianpesukoneeseen tai upota sitä veteen. Varmista, ettei USB-C-laturi ole asetettu paikalleen ennen puhdistamista.

SYVÄPUHDISTUS

Astianpesukone

Kulho ja kansi voidaan pestä astianpesukoneen ylätelineessä. **ÄLÄ** käytä teho-ohjelmaa. Varmista, että kulho ja kansi on poistettu moottorijalustasta ennen kuin laitat ne astianpesukoneeseen.

SÄILYTYS

Säilytä laite pystyasennossa niin että kansi, kulho ja moottorijalusta ovat yhteen koottuina.

ÄLÄ säilytä sekoitettuja tai sekoittamattomia aineksia kulhossa Power Blade -teräyksikön kanssa pitkiä aikoja.

ÄLÄ pinota mitään laitteen päälle. Mahdolliset jäljelle jäävät kiinnikkeet täytyy säilyttää laitteen vieressä tai kaapissa tai vastaavassa, jossa ne eivät voi vaurioitua eivätkä aiheuta vaaraa.

Mikäli laitteesi tulee huoltaa, soitathan asiakaspalveluun numeroon 0800 862 0453. Jotta pystymme paremmin auttamaan sinua, rekisteröi tuotteesi osoitteessa [registeryourninja.com](https://www.ninjakitchen.com/register-your-ninja) ja pidä se käden ulottuvilla soittaessasi.

VARAOSIEN TILAAMINEN

Tilaa vara- ja lisäosat osoitteesta [ninjaaccessories.eu](https://www.ninjaaccessories.eu)

VIANMÄÄRITYSOPAS

VAROITUS: Sähköiskuvaaran ja tahattoman käynnistyksen välttämiseksi laite tulee irrottaa virtalähteestä ennen vianmäärittystä.

Varmista, että laite ei lataudu vianmäärittelyn aikana. Varmista, että laite on ladattu täyteen ja kulho on kohdistettu oikein.

Ohjauspaneeli ei sammu.

- Paina  painiketta pitkään kytkeäksesi langattoman tehosekoittimen **PÄÄLLE** ja **POIS PÄÄLTÄ**.

Ei sekoita hyvin; ainekset jäävät kiinni.

- Jos ainekset jäävät jatkuvasti jumiin, nesteen lisääminen yleensä auttaa. Voit myös ravistaa tehosekoittinta sekoituksen aikana tai kääntää sen ylösalaisin ja aloittaa sekoittaminen uudestaan. Voit myös kääntää laitetta oikea puoli ylöspäin aineiden liikuttamiseksi sekoituksen aikana.
- Kun täytät kulhoa, aloita nesteellä tai jogurtilla ja lisää sen jälkeen hedelmät tai vihannekset ja sitten lehtivihannekset tai yrtit. Lisää siemenet, jauheet tai pähkinävoi ja viimeistelet jääpaloilta tai pakasteilla.

Kannen kiinnitys kulhoon on hankalaa.

- Aseta moottorijalusta ja kulho yhdessä tasaiselle alustalle. Aseta nokkakansi varovasti kulhon päälle ja kohdista kierteet niin, että nokkakansi istuu tasaisesti. Käännä myötäpäivään, kunnes kiinnitys on tiukka.

Kulhoa on vaikea saada moottorijalustalle.

- Aseta moottorijalusta tasaiselle alustalle. Aseta kulho varovasti moottorijalustan päälle ja kohdista kierteet niin, että kulho istuu tasaisesti. Käännä myötäpäivään, kunnes kiinnitys on tiukka. Käyttöliittymän merkivalojen pitäisi vilkkua sinisenä, kun kulho on oikein kohdistettuna.

TUOTTEEN REKISTERÖINTI

Käy osoitteessa [registeryourninja.eu](https://www.ninjakitchen.eu/registeryourninja) rekisteröidäksesi uuden Ninja®-tuotteesi 28 päivän kuluessa ostosta. Sinua pyydetään antamaan myymälän nimi, ostopäivä ja mallinumero sekä nimesi ja osoitteesi.

Rekisteröinnin avulla pystymme ottamaan sinuun yhteyttä siinä epätodennäköisessä tapauksessa, että laitteessa ilmenee turvallisuusongelmia. Rekisteröitymällä myönnät lukeesi ja ymmärtäneesi mukana tulevan ohjemateriaalin käyttöä koskevat ohjeet ja varoitukset.

Shark | NINJA

KAHDEN (2) VUODEN RAJOITETTU TAKUU

BC151EU_Series_IB_MP_230302_MV1

Kun ostat tuotteen Euroopassa kuluttajana, sinulla on laitteen laatua koskevat lailliset oikeudet ("lakisääteiset oikeudet"). Voit käyttää näitä lakisääteisiä oikeuksia jälleenmyyjää vastaan. Me Ninjaalla olemme kuitenkin niin vakuuttuneita tuotteidemme ("tuotteet") laadusta, että myönnämme niille valmistajan takuun jopa kahden vuoden ajalle. Tämä takuu koskee tuotetta ainoastaan silloin, jos se on ostettu uutena ja käyttämättömänä. Nämä ehdot koskevat vain meidän takuitamme, eivätkä ne vaikuta lakisääteisiin oikeuksiisi ostajana. Huomaa, että kahden vuoden takuu on saatavissa kaikissa EU-maissa.

Jäljempänä esitetyissä ehdoissa kuvataan takuidemme edellytykset ja laajuus. Takuu myöntää SharkNinja Germany GmbH, c/o Regus Management GmbH, Excellent Business Center 10. + 11/ Stock, Westhafenplatz 1, 60327 Frankfurt am Main (Saksa) ("me", "meidän", "meille" jne.). Ne eivät vaikuta lakisääteisiin oikeuksiisi tai oman jälleenmyyjäsi velvollisuuksiin eivätkä jälleenmyyjän kanssa solmimaan sopimukseen. Näin on myös, jos olet ostanut tuotteen suoraan Ninjalta.

Ninja®-takuut

Keittiökodinkone on melko suuri investointi. Uuden laitteesi on toimittava kunnolla mahdollisimman kauan. Kodinkoneelle myönnettävä takuu on huomionarvoinen asia ja kertoo valmistajan luottamuksesta omaan tuotteeseensa ja valmistuksen laatuun.

Saat palvelua verkossa osoitteessa www.ninjakitchen.eu.

Miten rekisteröin takuun?

Voit rekisteröidä takuun verkossa 28 päivän kuluessa tuotteen ostamisesta. Tarvitset seuraavat tiedot laitteestasi:

- Mallinro
- Sarjanumero (vain jos saatavilla)
- Tuotteen ostopäivä (kuitti tai lähetystodistus)

Rekisteröi verkossa osoitteessa www.ninjakitchen.eu

TÄRKEÄÄ

- Takuu on voimassa ensimmäiset 2 vuotta tuotteen ostopäivästä alkaen.
- Säilytä kuitti koko takuuajan. Mikäli sinun täytyy hyödyntää takuuta, tarvitsemme kuitin tarkistaaksemme, että antamasi tiedot ovat oikein. Kelpuutetun kuitin puuttuminen mitätöi takuun.

Mitä etua on takuun rekisteröinnistä?

Kun rekisteröit takuun, voit valita, haluatko vastaanottaa vinkkejä, neuvoja ja kilpailuita sisältävän uutiskirjeemme. Kuolet myös viimeisimmät uutiset Ninjan tekniikoista ja tuotelanseerauksista. Rekisteröidessäsi takuun verkossa saat heti vahvistuksen tietojesi vastaanottamisesta. Lisätietoja tietosuojalausekkeestamme saat osoitteesta www.ninjakitchen.eu.

Kuinka pitkä takuu tuotteilla on?

Koska luotamme suunnitteluamme ja laadunvalvontaamme, myönnämme tuotteellesi kahden vuoden takuun.

Mitä takuu kattaa?

Tuotteen korjaus ja vaihto (Ninjan päätöksellä), mukaan lukien kaikki osat ja työ, mikäli tuotteessa on valmistus- tai materiaalivikoja (toimitus- ja lähetyskulut mukaan lukien). Takuumme on lisäksi kuluttajan lakisääteisiin oikeuksiin.

Mitä takuu ei kata?

- Normaalialue kulumista.
- Vahinkojen aiheuttamia vaurioita, keittiölaitteen huolimattoman käytön tai huollon, väärinkäytön, laiminlyöntien, varomattoman käytön tai laitteen mukana toimitetun Ninja®-käyttöoppaan vastaisen käsittelyn aiheuttamia vikoja.
- Keittiölaitteen käyttöä muuhun kuin normaaliin kotitalouskäyttöön.
- Sellaisten osien käyttöä, joita ei ole koottu tai asennettu käyttöohjeiden mukaisesti.
- Muiden kuin alkuperäisten Ninja®-varaosien ja -varusteiden käyttöä.
- Virheellistä asennusta (paitsi jos asennuksen on tehnyt Ninja®).
- Muiden kuin Ninjan tai sen edustajien tekemiä korjauksia tai muutoksia, ellei pysty osoittamaan, että muiden tekemät korjaukset tai muutokset eivät liity vikaan, jota koskien hyödynnät takuuta.

Mitä tapahtuu takuuajan päätyttyä?

Ninja ei suunnittele tuotteita siten, että ne kestäisivät rajoitetun ajan. Ymmärrämme, että asiakkaamme haluavat korjauttaa keittiölaitteensa myös takuuajan päätyttyä. Tällaisessa tapauksessa voit soittaa asiakaspalvelumme maksuttomaan numeroon 0800 000 9063 ja pyytää tietoja takuuajan jälkeisestä huollostamme.

Mistä voin ostaa alkuperäisiä Ninja-varaosia ja -varusteita?

Ninja-varaosat ja -varusteet ovat samojen insinöörien kehittämiä, jotka ovat suunnitelleet Ninja-keittiölaitteesi. Täyden valikoiman Ninja-varaosia ja -varusteita löydät osoitteesta www.ninjakitchen.eu

Huomaathan, että muiden kuin Ninja-varaosien käyttö mitätöi valmistajan takuun. Tämä ei vaikuta lakisääteisiin oikeuksiisi.



REKISTERÖI OSTOKSESI



registeryourninja.eu



Skannaa QR-koodi mobiililaitteella

SÄILYTÄ NÄMÄ TIEDOT

Mallinnumero: _____

Sarjanumero: _____

Ostopäivämäärä: _____
(Säilytä kuitti)

Ostopaikka: _____

TEKNISET TIEDOT

Jännite: 5v

SharkNinja Operating LLC
3150 Century Way,
Thorpe Park,
Leeds, LS15 8ZB
+44 (0)800 862 0453
ninjakitchen.eu

SharkNinja Germany GmbH
Rotfeder-Ring 9,
3rd Floor,
60327 Frankfurt am Main,
Germany

Kuvat saattavat näyttää erilaisilta kuin varsinainen tuote. Pyrimme jatkuvasti parantamaan tuotteitamme. Siksi tässä annetut tiedot voivat muuttua milloin tahansa ilman erillistä ilmoitusta.

NINJA on SharkNinja Operating LLC -yhtiön rekisteröity tavaramerkki.

Tätä tuotetta saattaa suojata yksi tai useampi yhdysvaltalainen patentti. Lisätietoja löytyy osoitteesta sharkninja.com/patents.

© 2023 SharkNinja Operating LLC

BC151EU_Series_IB_MP_230302_MV1



@ninjakitcheneu



MIXEUR PORTABLE BLAST

Série BC151EU | Notice d'utilisation

CONSIGNES DE SÉCURITÉ IMPORTANTES

VEUILLEZ LIRE ATTENTIVEMENT TOUTES LES CONSIGNES AVANT UTILISATION • APPAREIL DESTINÉ UNIQUEMENT À UN USAGE DOMESTIQUE

	Lire attentivement la notice d'utilisation.
	Indique un risque de blessure grave ou fatale, ou de dommage matériel important en cas de non-respect de la mise en garde représentée par ce symbole.
	Appareil destiné uniquement à un usage domestique.
	Indique l'emplacement où fixer le cordon USB Type-C pour l'unité de charge.
Lors de l'utilisation d'un appareil électrique, il est important de toujours prendre quelques précautions simples et de respecter les consignes de sécurité suivantes :	

⚠ AVERTISSEMENT : Pour réduire le risque de blessure, d'incendie, de choc électrique ou de dommages matériels, les consignes de sécurité de base doivent toujours être respectées, notamment les avertissements numérotés ci-dessous et les consignes qui les suivent. N'utilisez pas cet appareil à des fins autres que celles prévues.

⚠ AVERTISSEMENT : Manipulez le jeu de lames motorisé avec précaution, car elles sont coupantes.

⚠ AVERTISSEMENT : Enlevez les ustensiles avant l'utilisation. Vous éviterez ainsi d'endommager ou de briser le récipient de mixage, ce qui risquerait de blesser l'utilisateur.

⚠ AVERTISSEMENT : NE METTEZ PAS vos mains à l'intérieur du récipient ou à proximité du jeu de lames motorisé. Les lames peuvent encore être activées lorsque le couvercle à bec est retiré.

⚠ AVERTISSEMENT : Veuillez NE PAS mixer de liquides chauds, effervescents ou gazeux. Ils pourraient provoquer une pression excessive dans le récipient, et exposer l'utilisateur à des risques de lacération et/ou de brûlures.

- 1 Veuillez lire la notice d'utilisation complète avant d'utiliser l'appareil et ses accessoires.
- 2 Veuillez suivre attentivement toutes les mises en garde et consignes. Cet appareil contient des raccordements électriques et des pièces mobiles pouvant exposer l'utilisateur à des risques.
- 3 Faites **TOUJOURS** preuve de prudence lorsque vous manipulez le jeu de lames motorisé. Les lames sont très tranchantes. Veuillez les manipuler avec précaution. Saisissez le jeu de lames motorisé **UNIQUEMENT** par le bloc moteur. Toute manipulation imprudente du jeu de lames entraînera un risque de lacération.
- 4 Prenez votre temps et faites preuve de prudence lors du déballage et de l'installation de l'appareil. Cet appareil contient des lames tranchantes, non montées, qui peuvent causer des blessures en cas de mauvaise manipulation.
- 5 Veuillez faire l'inventaire de tout le contenu pour vous assurer d'avoir toutes les pièces nécessaires pour faire fonctionner votre appareil correctement et en toute sécurité.
- 6 Veuillez **NE PAS** mélanger de liquides chauds ou gazeux car cela peut entraîner une augmentation de la pression, avec un risque de brûlures ou d'autres blessures pour l'utilisateur.
- 7 Veuillez **NE PAS** remplir le récipient de mixage au-delà de la ligne **MAX FILL**.
- 8 Les lames sont très coupantes. Manipulez-les avec précaution.
- 9 Avant utilisation, lavez toutes les pièces qui peuvent entrer en contact avec des aliments. Suivez les consignes de lavage figurant dans le présent mode d'emploi.

CONSIGNES DE SÉCURITÉ IMPORTANTES

VEUILLEZ LIRE ATTENTIVEMENT TOUTES LES CONSIGNES AVANT UTILISATION •
DESTINÉ À UN USAGE DOMESTIQUE UNIQUEMENT

- 10 Pour éviter tout risque d'électrocution, veuillez **NE PAS** immerger le bloc moteur dans quelque liquide que ce soit.
- 11 Veuillez **NE PAS** stocker le produit à l'extérieur ni le laisser immergé dans un liquide.
- 12 Veuillez **NE PAS** laisser des enfants utiliser l'appareil ou jouer avec. Redoublez de vigilance en cas d'utilisation de l'appareil à proximité d'enfants.
- 13 Cet appareil n'est **PAS** conçu pour être utilisé par des personnes dont les capacités mentales, sensorielles ou physiques sont réduites, ou présentant un manque d'expérience et de connaissances, à moins d'être sous la surveillance ou d'avoir reçu des consignes d'utilisation de l'appareil de la personne responsable de leur sécurité.
- 14 Avant chaque utilisation, vérifiez que le jeu de lames motorisé n'est pas endommagé. Si une lame est tordue ou si vous soupçonnez des dommages, contactez SharkNinja pour la faire remplacer.
- 15 Veuillez **NE PAS** essayer d'affûter les lames.
- 16 Veuillez **NE PAS** laisser une quelconque partie de l'appareil entrer en contact avec des surfaces chaudes, notamment les plaques de cuisson et autres appareils chauffants.
- 17 Veuillez **TOUJOURS** utiliser l'appareil sur une surface sèche et plane.
- 18 Lors du remplissage et de l'utilisation, gardez les mains, les cheveux et les vêtements à distance du récipient.
- 19 Veuillez **UNIQUEMENT** utiliser les pièces et accessoires fournis avec le produit ou recommandés par SharkNinja. L'utilisation d'accessoires non recommandés ou non vendus par SharkNinja peut entraîner des risques d'incendie, de choc électrique ou de blessures.
- 20 Lors de l'utilisation et de la manipulation de l'appareil, évitez tout contact avec les pièces mobiles.
- 21 Veuillez **NE PAS** mettre l'appareil en marche avec un récipient vide.
- 22 Veuillez **NE PAS** mettre au four à micro-ondes les récipients ni les accessoires fournis avec l'appareil.
- 23 Veuillez **NE PAS** tenter de broyer quoi que ce soit.
- 24 Avant utilisation, assurez-vous que tous les ustensiles sont retirés des récipients. Des ustensiles oubliés pourraient briser les récipients et entraîner des blessures et des dommages matériels.
- 25 Veuillez **NE PAS** tenter de forcer le mécanisme de verrouillage. Assurez-vous que le récipient et le couvercle à bec sont correctement installés avant utilisation.
- 26 Veuillez **NE PAS** exposer les récipients et les accessoires à des variations extrêmes de température. Ils pourraient être endommagés.
- 27 Veuillez **NE JAMAIS** laisser l'appareil sans surveillance pendant son utilisation.
- 28 Si des ingrédients non mélangés adhèrent aux parois du gobelet, éteignez l'appareil avec le bouton d'alimentation et utilisez une spatule pour déloger les ingrédients.
- 29 Veuillez **NE PAS** tenter de retirer le récipient et le couvercle du bloc moteur lorsque le jeu de lames tourne encore. Attendez que l'appareil s'arrête complètement avant de retirer le couvercle et/ou le récipient.
- 30 Veuillez **NE PAS** conserver les ingrédients pendant une période prolongée avant ou après les avoir mélangés. Certains aliments peuvent contenir des ingrédients actifs ou dégager des gaz qui se dilatent s'ils sont laissés dans un récipient hermétique, entraînant une augmentation excessive de la pression pouvant présenter un risque de blessure.

- 31 En cas de surchauffe de l'appareil, un interrupteur thermique s'activera et désactivera temporairement le moteur. Pour réinitialiser, **ÉTEIGNEZ** le mixeur portable Ninja Blast™ à l'aide du bouton d'alimentation et laissez-le refroidir pendant 15 minutes avant de l'utiliser à nouveau.
- 32 Veuillez **NE PAS** mélanger d'ingrédients secs sans ajouter de liquide dans le récipient de mixage. Il n'est pas conçu pour le mixage à sec.
- 33 Faites fonctionner l'appareil **UNIQUEMENT** avec le couvercle à bec en place.
- 34 Veuillez **NE PAS** mettre le mixeur au réfrigérateur ou au congélateur.

UTILISATION DE LA BATTERIE

- 1 La batterie est la source d'alimentation du mixeur portable Ninja Blast. Veuillez lire et suivre attentivement les consignes relatives au chargement.
- 2 Veuillez **NE PAS** incinérer cet appareil, même s'il est gravement endommagé. La batterie lithium-ion risque d'exploser au contact de flammes. Il faut toujours recycler correctement les produits alimentés par des batteries lithium-ion.
- 3 Comme il n'y a pas de cordon d'alimentation, évitez d'activer accidentellement les lames en vous assurant que le mixeur est **ÉTEINT** lorsqu'il n'est pas utilisé ou lorsque vous buvez à l'aide du couvercle à bec.
- 4 Tenez la batterie à l'abri des objets métalliques tels que les trombones, les pièces de monnaie, les clés, les clous ou les vis. Le court-circuit des bornes de la batterie augmente le risque d'incendie ou de brûlures.
- 5 Dans des conditions inappropriées, du liquide peut être éjecté de la batterie. Évitez tout contact avec ce liquide, car il peut provoquer des irritations ou des brûlures. En cas de contact, lavez la zone à l'eau. En cas de contact du liquide avec les yeux, faites appel à un professionnel de la santé.

**CONSERVEZ CETTE NOTICE
D'UTILISATION EN LIEU SÛR**

PIÈCES

- A** Couvercle à bec
- B** Poignée de transport
- C** Récipient de mixage*
- D** Couvercle du récipient*
- E** Protège-lames*
- F** Bloc moteur avec jeu de lames motorisé
- G** Cordon de chargement USB Type-C
- H** Port de charge

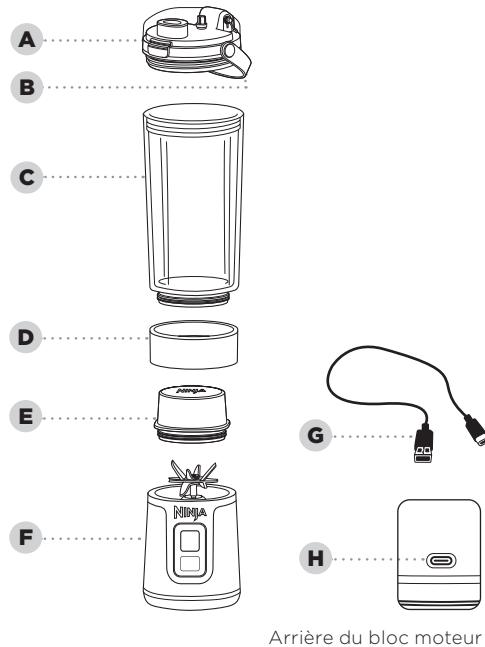

* La taille et la quantité du récipient de mixage, ainsi que les accessoires, varient selon le modèle.

CHARGE :

Chargez l'appareil pendant au moins 2 heures pour que la batterie soit entièrement chargée. Les LED s'allument en VERT lorsque la charge est complète.

Le port de charge est situé à l'arrière du bloc moteur. Utilisez le cordon de charge USB Type-C fourni avec une alimentation électrique de 5 V 3 A.

AVANT LA PREMIÈRE UTILISATION

IMPORTANT : Lisez attentivement tous les avertissements au début de cette Notice d'utilisation avant de continuer.

REMARQUES :

- Manipulez le jeu de lames motorisé uniquement en le tenant par le bloc moteur.
- Tous les accessoires sont sans bisphénol A. Tous les accessoires, **SAUF** le bloc moteur, peuvent être lavés dans le panier supérieur du lave-vaisselle. Veuillez **NE PAS** utiliser de cycle intensif. Veuillez à retirer le couvercle et le récipient du bloc moteur avant de les placer dans le lave-vaisselle. Faites preuve de prudence en manipulant le jeu de lames motorisé.

- 1** Retirez tous les emballages de l'appareil. Faites preuve de prudence en déballant le jeu de lames, car les lames sont tranchantes.
- 2** Lavez récipient, couvercle et jeu de lames dans de l'eau tiède savonneuse à l'aide d'un ustensile de vaisselle muni d'un manche afin d'éviter tout contact direct avec les lames. Veuillez **NE PAS** immerger le bloc moteur dans l'eau pendant le nettoyage. Faites preuve de prudence en manipulant le jeu de lames, car les lames sont tranchantes.
- 3** Rincez soigneusement toutes les pièces et laissez-les sécher à l'air libre.

UTILISATION DU PANNEAU DE COMMANDE

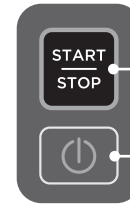

PROGRAMMES :

TOUCHE START/STOP

Appuyez une fois sur la touche Start/Stop pour activer le cycle de mixage de 30 secondes.

TOUCHE D'ALIMENTATION

Appuyez sur le bouton d'alimentation pour **ALLUMER** et **ÉTEINDRE** l'appareil.

ÉTATS D'ERREUR	Indications des LED	Solutions
Récipient et socle non alignés	BLANC clignotant	Assurez-vous que le récipient et le bloc moteur sont alignés en vous référant aux flèches situées au dos du bloc moteur et du récipient.
Lames bloquées	ORANGE clignotant	Retirez les ingrédients coincés de la lame et relancez le programme de mixage.
Chargement nécessaire	ROUGE fixe	Chargez l'appareil.
Anomalie chargeur	ROUGE et BLEU clignotants	Chargeur défectueux ; débranchez et trouvez le bon chargeur 5 V 3 A.
Refroidissement appareil Temps écoulé	LED ORANGE se déplaçant dans le sens des aiguilles d'une montre	Laissez refroidir l'appareil à température ambiante pendant 15 minutes avant de l'utiliser à nouveau.
Pendant la charge	BLANC et ROUGE clignotants	Appelez le Service client.
Pendant le mixage	ROUGE clignotant en bas à gauche et en haut à droite	Appelez le Service client.

UTILISATION DU RÉCIPIENT DE MIXAGE

IMPORTANT : Lisez attentivement tous les avertissements au début de cette Notice d'utilisation avant de continuer.

- 1 Assurez-vous que le bloc moteur est complètement chargé et que le récipient est correctement installé en alignant la flèche du récipient avec la flèche du bloc moteur située à l'arrière du bloc moteur.

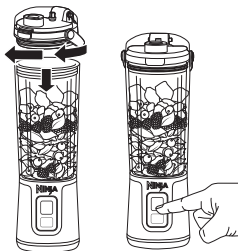
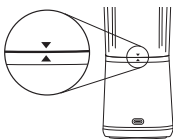

- 2 Allumez l'appareil en appuyant sur la touche  jusqu'à ce que les voyants de la touche Marche/Arrêt s'allument.
- 3 Ajoutez d'abord les ingrédients liquides, puis les ingrédients solides. Si vous utilisez de la glace, ajoutez-la toujours en dernier. Veuillez **NE PAS** remplir le récipient au-delà de la ligne **MAX FILL**. Fixez le couvercle sur le récipient en le tournant dans le sens des aiguilles d'une montre.
- 4 Mixez pendant un cycle de 30 secondes en appuyant sur la touche Marche/Arrêt.

- 5 Ouvrez le couvercle à bec pour boire à petites gorgées, ou retirez le couvercle pour verser le contenu du mixeur dans un autre récipient. Veuillez **NE PAS** retirer le récipient du bloc moteur lorsqu'il est rempli. Videz le récipient avant de le retirer du bloc moteur.
- 6 Après le mixage, éteignez l'appareil en appuyant sur la touche . Le bloc moteur doit être **ÉTEINT** lorsque vous buvez avec le couvercle à bec et que le mixeur n'est plus utilisé.
- 7 Pour des conseils de nettoyage et de rangement, consultez la section Entretien et maintenance.

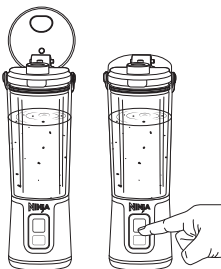

ENTRETIEN ET MAINTENANCE

NETTOYAGE

Les lames peuvent encore être activées lorsque le couvercle est retiré. Éteignez toujours l'appareil lorsque vous le nettoyez sans le couvercle ou lorsque le jeu de lames motorisé est exposé.

Lavage à la main

Lavez récipient, couvercle et jeu de lames motorisé à l'eau tiède savonneuse. Utilisez un ustensile de vaisselle ou un chiffon pour nettoyer le jeu de lames motorisé sur le bloc moteur. Maniez le jeu de lames motorisé avec précaution, car les lames sont tranchantes. Essayez le bloc moteur avec un chiffon humide et propre. Veuillez **NE PAS** immerger le bloc moteur dans l'eau. Rincez soigneusement toutes les parties concernées et laissez-les sécher à l'air libre.

Bloc moteur

Le port USB Type-C et le bloc moteur sont résistants à l'eau, ce qui signifie que le bloc moteur peut être rincé dans l'évier ; **CEPENDANT**, veuillez **NE PAS** mettre le bloc moteur au lave-vaisselle ni l'immerger dans l'eau. Assurez-vous que le chargeur USB Type-C n'est pas inséré avant de procéder au nettoyage.

NETTOYAGE EN PROFONDEUR

Lavage en lave-vaisselle

Le récipient et le couvercle à bec passent au lave-vaisselle, dans le panier supérieur. Veuillez **NE PAS** utiliser de cycle intensif. Veuillez à retirer le couvercle à bec et le récipient du bloc moteur avant de les mettre au lave-vaisselle.

RANGEMENT

Rangez l'appareil en position verticale, avec le couvercle, le récipient et le bloc moteur entièrement assemblés.

Veillez **NE PAS** conserver des ingrédients, mélangés ou non, dans le récipient avec le jeu de lames motorisé pendant des périodes prolongées.

Veillez **NE PAS** empiler d'objets sur le dessus du récipient. Rangez tous les accessoires restants à côté de l'appareil ou dans un placard où ils ne seront pas endommagés et ne constitueront aucun risque.

Si votre appareil a besoin d'être réparé, appelez le Service client au +33 (800) 908874. Afin de faciliter notre démarche d'assistance, veuillez enregistrer votre produit en ligne sur registeryourninja.eu et garder le produit à portée de main lorsque vous nous appelez.

COMMANDE DE PIÈCES DE RECHANGE

Pour commander des pièces et accessoires supplémentaires, veuillez consulter le site ninjaaccessories.eu

GUIDE DE DÉPANNAGE

⚠ AVERTISSEMENT : Afin de réduire le risque de choc et de démarrage intempestif, débranchez l'appareil avant le dépannage.

Assurez-vous que l'appareil n'est pas en charge lors du dépannage. Assurez-vous que l'appareil est complètement chargé et que le récipient est correctement aligné.

Le panneau de commande ne s'éteint pas.

- Appuyez sur la touche  et maintenez-la enfoncée pour **ALLUMER** et **ÉTEINDRE** le mixeur sans fil.

L'appareil ne mélange pas bien les aliments ; les ingrédients se coincent.

- Si les ingrédients sont systématiquement coincés, un ajout de liquide résout en général le problème. Vous pouvez également secouer le mixeur pendant qu'il mixe ou le retourner, lancer un cycle de mixage et le remettre à l'endroit pour déplacer les ingrédients pendant le mixage.
- Lorsque vous remplissez le récipient, commencez par le liquide ou le yaourt, puis les fruits ou légumes frais, suivi des légumes-feuilles ou herbes aromatiques. Ajoutez ensuite vos graines, poudres ou pâtes à tartiner et terminez par les ingrédients glacés ou congelés.

Le couvercle à bec est difficile à assembler sur le récipient.

- Placez le bloc moteur et le récipient assemblés sur une surface plane. Placez soigneusement le couvercle à bec sur le dessus du récipient et alignez les pas de vis de manière à ce que le couvercle à bec soit bien à plat. Tournez dans le sens des aiguilles d'une montre jusqu'à la fermeture hermétique.

Le récipient est difficile à assembler sur le bloc moteur.

- Placez le bloc moteur sur une surface plane. Placez soigneusement le récipient sur le bloc moteur et alignez les pas de vis de manière à ce que le récipient soit bien à plat. Tournez dans le sens des aiguilles d'une montre jusqu'à la fermeture hermétique. Les LED de l'interface utilisateur doivent clignoter en bleu lorsque le récipient est correctement aligné.

ENREGISTREMENT DU PRODUIT

Veillez accéder à [registeryourninja.eu](https://www.ninjakitchen.eu) pour enregistrer votre nouveau produit Ninja® dans les vingt-huit (28) jours suivant l'achat. Il vous sera demandé d'indiquer le nom du magasin, la date d'achat et le numéro de modèle, ainsi que vos nom et adresse.

L'enregistrement nous permettra de vous contacter dans le cas improbable où un avis de sécurité associé à un produit serait émis. En enregistrant votre produit, vous confirmez avoir lu et compris la notice d'utilisation et les avertissements mentionnés dans les consignes jointes.

Shark | NINJA

GARANTIE LIMITÉE DE DEUX (2) ANS

BC151EU_Series_IB_MP_230302_MV1

Lorsque vous achetez un produit en Europe, vous bénéficiez, en tant que consommateur, de droits légaux relatifs à la qualité du produit (vos « droits statutaires »). Le client peut faire valoir ces droits légaux auprès de son détaillant. Toutefois, Ninja a une grande confiance dans la qualité de ses produits (les « Produits ») et fournit donc une garantie fabricant de deux ans. Cette garantie s'applique uniquement au produit acheté neuf. Ces conditions générales se réfèrent uniquement à nos garanties et n'affectent en rien les droits légaux dont vous bénéficiez en tant qu'acheteur. Veuillez noter que la garantie de deux ans est disponible dans tous les pays de l'UE.

Les conditions ci-dessous décrivent les conditions de nos garanties, émises par SharkNinja Germany GmbH, c/o Regus Management GmbH, Excellent Business Center 10, + 11/ Stock, Westhafenplatz 1, 60327 Frankfurt-sur-le-Main (Allemagne) (« nous », « notre » ou « nos »). Elles n'affectent en rien vos droits légaux ni les obligations de votre revendeur à votre égard. Les mêmes conditions s'appliquent si vous avez acheté le produit directement chez Ninja.

Garanties Ninja®

Un appareil électroménager de cuisine est un gros investissement. Votre nouvel appareil doit donc fonctionner correctement le plus longtemps possible. La garantie fournie avec l'appareil reflète la confiance du fabricant en ses produits et témoigne de la qualité de la fabrication. Vous trouverez une assistance en ligne sur www.ninjakitchen.eu.

Comment puis-je enregistrer ma garantie ?

Vous pouvez enregistrer votre garantie en ligne dans un délai de 28 jours après la date d'achat de votre produit. Pour gagner du temps, préparez les données suivantes de votre appareil :

- Numéro de modèle
- Numéro de série (seulement si disponible)
- Date d'achat du produit (ticket de caisse ou bon de livraison)

Pour l'enregistrer en ligne, rendez-vous sur le site www.ninjakitchen.eu

IMPORTANT

- La garantie couvre votre Produit pendant 2 ans à partir de la date d'achat.
- Il est indispensable de conserver le justificatif d'achat. Pour utiliser la garantie, vous devez présenter le justificatif d'achat afin que nous puissions vérifier vos droits. L'impossibilité de présenter un justificatif d'achat valable annulera la garantie.

Quels sont les avantages de l'enregistrement de ma garantie ?

Lorsque vous enregistrez votre garantie, vous pouvez choisir de recevoir notre newsletter contenant des astuces, conseils et concours. Restez au courant des nouvelles technologies et des nouveaux produits Ninja. Si vous enregistrez votre garantie en ligne, vous recevez immédiatement la confirmation de la réception de vos coordonnées. Pour plus de détails concernant notre politique de confidentialité, rendez-vous sur le site www.ninjakitchen.eu

Quelle est la durée de la garantie des produits ?

Compte tenu de notre confiance dans la conception et le contrôle qualité, votre produit bénéficie d'une garantie de deux ans.

Qu'est-ce qui est couvert par la garantie ?

La réparation ou le remplacement (à la discrétion de Ninja) de votre produit, y compris les pièces et la main-d'œuvre, ainsi que les frais de transport et d'expédition, en cas de défaut de conception, de matériaux et de confection. Notre garantie s'ajoute à vos droits statutaires en tant que consommateur.

Qu'est-ce qui n'est pas couvert par la garantie ?

- L'usure normale.
- Les dommages accidentels, les défauts causés par des négligences, un manque d'entretien, une mauvaise utilisation ou une manipulation inappropriée de l'appareil de cuisine non conformes à la notice d'utilisation Ninja® fournie avec votre appareil.
- L'utilisation de l'appareil de cuisine à des fins autres que l'usage domestique normal.
- L'utilisation de pièces dont l'assemblage ou l'installation ne respecte pas les consignes figurant dans la notice d'utilisation.
- L'utilisation de pièces et d'accessoires autres que des composants d'origine Ninja®.
- Les installations défectueuses (sauf si elles ont été réalisées par Ninja®).
- Les réparations ou les altérations réalisées par des personnes autres que le personnel de Ninja ou ses agents, à moins de pouvoir démontrer que les réparations ou les altérations réalisées par des tiers n'ont pas de lien avec le défaut pour lequel la garantie est mise en œuvre.

Que se passe-t-il lorsque ma garantie arrive à échéance ?

Les produits Ninja sont conçus pour durer longtemps. Toutefois, il se peut que vous vouliez faire réparer votre appareil de cuisine après la fin de la garantie. Dans ce cas, veuillez contacter notre service téléphonique gratuit d'assistance à la clientèle pour des informations sur notre programme d'intervention hors garantie au +33 (0) 800 000 9063.

Où puis-je acheter des pièces et accessoires d'origine Ninja ?

Les pièces de rechange et accessoires Ninja sont développés par les ingénieurs qui ont conçu votre appareil de cuisine Ninja. Vous trouverez un large éventail de pièces de rechange et d'accessoires Ninja pour tous les appareils Ninja sur www.ninjakitchen.eu

Veillez noter que si vous utilisez des pièces de rechange d'autres marques, il se peut que la garantie du fabricant ne soit plus valide. Cependant, vos droits légaux ne sont pas affectés.



ENREGISTREMENT DE L'ACHAT



registeryourninja.eu



Scannez le QR code avec un appareil mobile

NOTEZ CES INFORMATIONS

Numéro de modèle : _____

Numéro de série : _____

Date d'achat : _____
(Conserver le reçu)

Boutique d'achat : _____

CARACTÉRISTIQUES TECHNIQUES

Tension : 5 V

SharkNinja Operating LLC
3150 Century Way,
Thorpe Park,
Leeds, LS15 8ZB
+44 (0) 800 862 453
ninjakitchen.eu

SharkNinja Germany GmbH
Rotfeder-Ring 9,
3rd Floor,
60327 Frankfurt-sur-le-Main,
Allemagne

Les illustrations peuvent être différentes du produit réel. Nous nous efforçons d'améliorer constamment nos produits ; par conséquent, les spécifications contenues dans ce manuel sont susceptibles d'être modifiées sans préavis.

NINJA est une marque déposée de SharkNinja Operating LLC.

Ce produit peut être couvert par un ou plusieurs brevets américains.
Consultez sharkninja.com/patents pour en savoir plus.

© 2023 SharkNinja Operating LLC

BC151EU_Series_IB_MP_230302_MV1



@ninjakitcheneu



ISTRUZIONI DI SICUREZZA IMPORTANTI

LEGGERE TUTTE LE ISTRUZIONI • SOLO PER IMPIEGO DOMESTICO

	Leggere e rivedere le istruzioni di funzionamento.
	Indica la presenza di un pericolo che può causare lesioni personali, decesso o danni materiali rilevanti se l'avvertenza associata a questo simbolo viene ignorata.
	Solo per impiego domestico.
	Indica la posizione di attacco del cavo USB-C per ricaricare l'unità.
Quando si utilizza un elettrodomestico, si devono sempre osservare delle precauzioni di sicurezza di base, incluse le seguenti:	

- ⚠ AVVERTENZA:** Per ridurre il rischio di lesioni, incendio, scossa elettrica e danni all'abitazione, è necessario seguire sempre le precauzioni di sicurezza basilari, comprese le avvertenze numerate seguenti e le successive istruzioni. Non utilizzare l'apparecchio per impieghi diversi da quello previsto.
- ⚠ AVVERTENZA:** Maneggiare con attenzione il gruppo lame, in quanto le lame sono affilate.
- ⚠ AVVERTENZA:** Rimuovere gli utensili prima della lavorazione. In caso di mancata rimozione, il recipiente per la miscelazione potrebbe danneggiarsi o andare in pezzi, rischiando di causare lesioni personali.
- ⚠ AVVERTENZA:** **NON** mettere le mani nel recipiente o nelle vicinanze del gruppo lame. Le lame si possono ancora attivare quando il coperchio con beccuccio è rimosso.
- ⚠ AVVERTENZA:** **NON** miscelare i liquidi caldi, effervescenti o gassati. La miscelazione di tali liquidi può causare un accumulo eccessivo di pressione con conseguente rischio di ferite e/o ustioni per l'utilizzatore.

- 1 Leggere tutte le istruzioni prima di utilizzare l'apparecchio e i suoi accessori.
- 2 Osservare e seguire attentamente tutte le avvertenze e le istruzioni. La presente unità contiene cavi elettrici e parti mobili che potrebbero presentare un rischio per l'utilizzatore.
- 3 Maneggiare **SEMPRE** con attenzione il gruppo lame. Le lame sono affilate, maneggiare con attenzione. Afferrare il gruppo lame **SOLO** dalla base motore. La mancata attenzione nel maneggiare il gruppo lame può comportare il rischio di ferirsi.
- 4 Procedere con calma e prestare attenzione quando si estrae il dispositivo dalla confezione e lo si imposta. Questo dispositivo contiene lame affilate e libere di muoversi che possono portare a lesioni se utilizzate in modo scorretto.
- 5 Fare l'inventario di tutto il contenuto per essere certi di avere tutte le parti necessarie a un utilizzo corretto e sicuro del dispositivo.
- 6 **NON** miscelare i liquidi caldi, effervescenti o gassati. La miscelazione di tali liquidi può causare un accumulo eccessivo di pressione con conseguente rischio di ferite e/o ustioni per l'utilizzatore.
- 7 **NON** riempire il recipiente per la miscelazione oltre la linea di **RIEMPIMENTO MASSIMO**.
- 8 Le lame sono affilate. Maneggiarle con attenzione.
- 9 Prima dell'uso, lavare tutte le parti che possono entrare in contatto con gli alimenti. Seguire le istruzioni sul lavaggio riportate nel presente manuale d'istruzioni.

ISTRUZIONI DI SICUREZZA IMPORTANTI

LEGGERE TUTTE LE ISTRUZIONI • SOLO PER IMPIEGO DOMESTICO

- 10** Per proteggersi dal rischio di scosse elettriche, **NON** immergere la base motore in alcun tipo di liquido.
- 11** **NON** conservare all'aperto o permettere che il prodotto venga immerso in un liquido.
- 12** **NON** permettere ai bambini di azionare questo dispositivo o di utilizzarlo come un giocattolo. Prestare estrema attenzione quando utilizza qualsiasi dispositivo in prossimità di bambini.
- 13** Questo elettrodomestico **NON** è destinato all'utilizzo da parte di persone con capacità fisiche, sensoriali o mentali ridotte o prive di esperienza e conoscenze, a meno che una persona responsabile della loro sicurezza non ne supervisioni l'operato o non abbia fornito loro adeguate istruzioni sull'uso dell'apparecchio.
- 14** Prima dell'uso verificare l'eventuale presenza di danni ai gruppi lame. Qualora si sospetti che una lama sia piegata o danneggiata, contattare SharkNinja per richiederne la sostituzione.
- 15** **NON** tentare di affilare le lame.
- 16** **NON** lasciare che alcuna parte dell'unità entri in contatto con superfici calde, compresi fornelli e altri apparecchi riscaldanti.
- 17** Utilizzare **SEMPRE** l'apparecchio su una superficie piana e asciutta.
- 18** Tenere mani, capelli e indumenti lontano dal recipiente durante il riempimento e mentre è in funzione.
- 19** Utilizzare **SOLAMENTE** i componenti e gli accessori forniti con il prodotto o raccomandati da SharkNinja. L'uso di componenti non raccomandati o venduti da SharkNinja può provocare incendi, scosse elettriche o lesioni.
- 20** Evitare il contatto con le parti in movimento quando si utilizza e si maneggia il dispositivo.
- 21** **NON** azionare il dispositivo quando il contenitore è vuoto.
- 22** **NON** utilizzare il microonde per alcun contenitore o accessorio fornito con il dispositivo.
- 23** **NON** eseguire operazioni di affilatura.
- 24** Assicurarsi di aver rimosso tutti gli utensili dai contenitori prima di procedere. In caso di mancata rimozione degli utensili il recipiente potrebbe andare in pezzi, rischiando di causare lesioni alle persone e danni alle cose.
- 25** **NON** tentare di disattivare il meccanismo di interblocco. Verificare che il recipiente e il coperchio con beccuccio siano stati montati correttamente prima dell'uso.
- 26** **NON** esporre i contenitori e gli accessori a sbalzi di temperatura estremi. Possono subire danni.
- 27** **NON** lasciare mai l'apparecchio incustodito mentre è in uso.
- 28** In caso siano presenti ingredienti non mescolati sulle pareti della tazza, spegnere il dispositivo usando il pulsante di accensione e utilizzare una spatola per staccarli.
- 29** **NON** tentare di rimuovere il contenitore e i coperchi dalla base motore mentre il gruppo lame è ancora in movimento. Attendere che il dispositivo si arresti completamente prima di rimuovere il coperchio e/o il recipiente.
- 30** **NON** tenere gli ingredienti nel recipienti per periodo di tempo prolungati prima o dopo averli miscelati. Alcuni alimenti possono contenere degli ingredienti attivi o rilasciare dei gas che si espandono se lasciati in un contenitore sigillato, portando alla formazione di una pressione eccessiva che può comportare un rischio di lesioni.

- 31** Se il dispositivo si surriscalda, si attiverà un termostato che spegnerà il motore temporaneamente. Per il ripristino **SPEGNERE** il frullatore portatile Ninja Blast™ usando il pulsante di accensione e lasciarlo raffreddare per 15 prima di riusarlo.
- 32** **NON** mischiare ingredienti secchi senza aggiungere del liquido al recipiente per la miscelazione. L'unità non è progettata per frullare a secco.
- 33** Azionare **SOLAMENTE** con il coperchio con beccuccio fissato in posizione.
- 34** **NON** mettere il frullatore nel frigorifero o nel congelatore.

USO DELLA BATTERIA

- 1** La batteria è la fonte di corrente del frullatore portatile Ninja Blast. Leggere e seguire con cura tutte le istruzioni per la ricarica.
- 2** **NON** bruciare questo dispositivo, neanche se fosse fortemente danneggiato. Le batterie agli ioni di litio possono esplodere nel fuoco. Riciclare sempre in maniera appropriata i prodotti alimentati dalle batterie agli ioni di litio.
- 3** Poiché non c'è un cavo di alimentazione, evitare l'attivazione involontaria delle lame assicurandosi che il frullatore sia **SPENTO** quando non viene fatto funzionare o quando si beve dal coperchio con beccuccio.
- 4** Tenere la batteria lontano da oggetti metallici come graffette, monete, chiavi, chiodi o viti. Il cortocircuito tra i morsetti della batteria aumenta il rischio di incendi o ustioni.
- 5** Un uso improprio della batteria potrebbe causare la fuoriuscita del liquido interno. Evitare ogni contatto con tale liquido in quanto questo può causare irritazione o ustioni. In caso di contatto risciacquare con acqua. In caso di contatto con gli occhi consultare un medico.

CONSERVARE QUESTE ISTRUZIONI

COMPONENTI

- A** Coperchio con beccuccio
- B** Manico per il trasporto
- C** Recipiente per la miscelazione*
- D** Tappo del recipiente*
- E** Copertura delle lame*
- F** Base motore con gruppo lame
- G** Cavo di ricarica USB-C
- H** Porta di ricarica

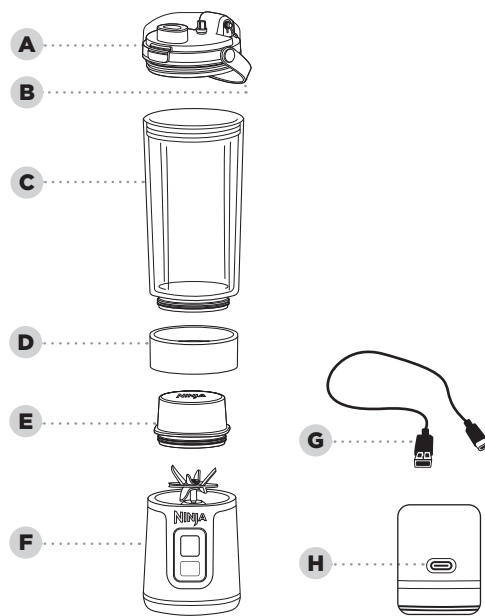

*Le dimensioni e la quantità dei recipienti per la miscelazione e gli accessori variano a seconda del modello.

RICARICA:

Ricaricare l'unità per almeno 2 ore per una carica completa della batteria. Le spie LED si illuminano di colore VERDE quando la carica è completa.

La porta di ricarica è posizionata sul retro della base motore. Utilizzare il cavo di ricarica USB-C in dotazione con alimentazione a 5 V 3 A.

Retro della base motore

PRIMA DEL PRIMO UTILIZZO

IMPORTANTE: leggere tutte le avvertenze all'inizio di questo manuale d'uso prima di procedere.

NOTE:

- Maneggiare il gruppo lame afferrando la base motore.
- Tutti gli accessori sono senza bisfenolo A. Tutti gli accessori **ECCEP**TO la base motore, sono lavabili in lavastoviglie posizionandole sul cestello superiore. **NON** usare un ciclo di lavaggio intensivo. Assicurarsi di rimuovere il coperchio e il recipiente dalla base motore prima di posizionarli nella lavastoviglie. Maneggiare il gruppo lame con attenzione.

- 1** Rimuovere tutto il materiale di imballaggio dall'unità. Durante l'estrazione dalla confezione maneggiare il gruppo lame con attenzione poiché le lame sono affilate.
- 2** Lavare il recipiente, il coperchio e il gruppo lame con acqua tiepida e sapone utilizzando un utensile lavapiatti munito di manico per evitare il contatto diretto con le lame. **NON** immergere la base motore nell'acqua durante la pulizia. Le lame sono affilate: maneggia il gruppo lame con attenzione.
- 3** Risciacquare accuratamente e lasciar asciugare all'aria.

USO DEL PANNELLO DI CONTROLLO



PROGRAMMI:

PULSANTE START/STOP

Premere una volta il pulsante Start/Stop per attivare il ciclo di miscelazione di 30 secondi.

PULSANTE DI ACCENSIONE

Premere il pulsante di accensione per **ACCENDERE** e **SPEGNERE** l'unità.

STATI DI ERRORE

Indicazioni spia LED

Soluzioni

Il recipiente e la base non sono allineati	BIANCO lampeggiante	Assicurarsi che il recipiente e la base motore siano allineati utilizzando le frecce sul retro della base motore e del recipiente.
Le lame sono bloccate	ARANCIONE lampeggiante	Rimuovere dalla lama gli ingredienti bloccati e riavviare il programma di miscelazione.
Ricarica necessaria	ROSSO fisso	Ricaricare l'unità.
Caricatore anormale	ROSSO e BLU lampeggianti	Caricatore guasto, scollegare dall'alimentazione e trovare il caricatore 5 V 3 A corretto.
Raffreddamento unità Tempo scaduto	Spie LED ARANCIONI che si muovono in senso orario	Lasciare riposare l'unità a temperatura ambiente per 15 minuti prima di riutilizzarla.
Durante la ricarica	BIANCO e ROSSO lampeggianti	Chiamare il Servizio Clienti.
Durante la miscelazione	ROSSO inferiore sinistro e superiore destro lampeggianti	Chiamare il Servizio Clienti.

USO DEL RECIPIENTE PER LA MISCELAZIONE

IMPORTANTE: leggere tutte le avvertenze all'inizio di questo manuale d'uso prima di procedere.

- 1 Assicurarsi che la base motore sia ricaricata completamente e che il recipiente sia installato correttamente allineando la freccia sul recipiente con quella sulla base motore posizionata sul retro di tale base.

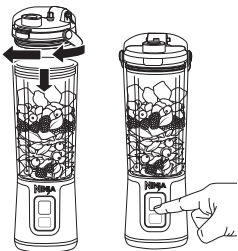
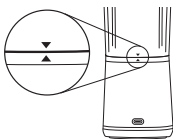

- 2 **ACCENDERE** l'unità premendo il pulsante  fino a quando si illuminano le spie del pulsante Start/Stop.
- 3 Aggiungere gli ingredienti, iniziando con quelli liquidi e poi con quelli solidi. Se si usa il ghiaccio, aggiungerlo sempre per ultimo. **NON** riempire con gli ingredienti oltre la linea di **RIEMPIMENTO**. Fissare il coperchio sul recipiente ruotandolo in senso orario fino a serrarlo.
- 4 Eseguire un ciclo di miscelazione di 30 secondi premendo il pulsante Start/Stop.

- 5 Aprire il coperchio con beccuccio per bere o rimuoverlo per versare il prodotto frullato in un altro contenitore. **NON** rimuovere il recipiente dalla base motore quando pieno. Svotare il recipiente prima di rimuoverlo dalla base motore.
- 6 Dopo la miscelazione **SPEGNERE** l'unità premendo il pulsante . La base motore deve essere **SPENTA** quando si beve dal coperchio con beccuccio e quando il frullatore non è più in uso.
- 7 Per istruzioni su pulizia e conservazione consultare la sezione Cura e manutenzione.

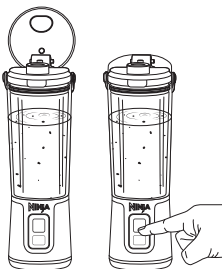

CURA E MANUTENZIONE

PULIZIA

Le lame si possono ancora attivare quando il coperchio è rimosso. **SPEGNERE** sempre l'unità quando la si pulisce senza il coperchio fissato in posizione o quando il gruppo lame è esposto

Lavaggio a mano

Lavare il recipiente, il coperchio e il gruppo lame con acqua tiepida e sapone. Usare un utensile lavapiatti o un panno per pulire il gruppo lame sulla base motore. Maneggiare con attenzione il gruppo lame sulla base motore poiché le lame sono affilate. Pulisci la base motore con un panno umido e pulito. **NON** immergere nell'acqua la base motore. Risciacquare accuratamente e lasciare asciugare all'aria tutte le parti appropriate.

Base motore

La porta USB-C e la base motore sono resistenti all'acqua, ciò significa che la base motore può essere sciacquata nel lavandino; **TUTTAVIA NON** mettere la base motore nella lavastoviglie né immergerla nell'acqua. Assicurarsi che il caricatore USB-C sia stato scollegato prima della pulizia.

PULIZIA PIÙ PROFONDA

Lavastoviglie

Sia il recipiente sia il coperchio con beccuccio possono essere lavati in lavastoviglie, nel cestello superiore. **NON** usare un ciclo di lavaggio intensivo. Assicurarsi di rimuovere il recipiente e il coperchio con beccuccio dalla base motore prima di posizionarli nella lavastoviglie.

CONSERVAZIONE

Riporre l'unità in posizione verticale e con il coperchio, il recipiente e la base motore assemblati completamente.

NON conservare gli ingredienti miscelati o da miscelare nel recipiente con il gruppo lame per periodi di tempo prolungati.

NON impilare oggetti sopra l'unità. Riporre gli accessori rimanenti accanto all'unità o in un armadietto, dove non rischiano di danneggiarsi o di creare pericoli.

Se l'unità necessita di riparazioni, contattare il Servizio clienti al numero 800 961655. Per consentirci di offrirvi una migliore assistenza, registrare il prodotto online all'indirizzo [registeryourninja.eu](https://www.ninjablender.com/register) e tenerlo a portata di mano in caso di chiamate.

ORDINARE PEZZI DI RICAMBIO

Per ordinare pezzi e accessori aggiuntivi visitare [ninjaaccessories.eu](https://www.ninjaaccessories.eu)

GUIDA ALLA RISOLUZIONE DEI PROBLEMI

⚠ AVVERTENZA: per ridurre il rischio di scosse e funzionamento accidentale, scollegare l'unità prima di qualsiasi intervento di assistenza.

Assicurarsi che l'unità non si stia ricaricando quando si stanno identificando eventuali problemi. Assicurarsi che l'unità sia caricata completamente e che il recipiente sia allineato in modo corretto.

Il pannello di controllo non si spegne.

- Tenere premuto il pulsante  per **ACCENDERE** e **SPEGNERE** il frullatore senza fili.

La miscelazione non avviene bene; gli ingredienti si bloccano.

- Se gli ingredienti rimangono attaccati, solitamente è sufficiente aggiungere un po' di liquido. Si può anche scuotere il frullatore durante la miscelazione o capovolgerlo, avviare un ciclo di miscelazione e ricapovolgerlo nella posizione corretta per muovere gli ingredienti durante la miscelazione.
- Quando si riempie il recipiente, iniziare con il liquido o lo yogurt, poi la frutta e la verdura fresche, seguite dalle verdure in foglia o dalle erbe aromatiche. Aggiungere i semi, le polveri o il burro e terminare con il ghiaccio o gli ingredienti congelati.

È difficile montare il coperchio con beccuccio sul recipiente.

- Posizionare la base motore e il recipiente assemblati su una superficie piana. Posizionare con attenzione il coperchio con beccuccio sul recipiente e allineare le filettature in modo che il coperchio abbia una posizione piana. Ruotare in senso orario fino a chiuderlo ermeticamente.

È difficile montare il recipiente sulla base motore.

- Posizionare la base motore su una superficie piana. Posizionare con attenzione il recipiente sulla base motore e allineare le filettature in modo che il recipiente abbia una posizione piatta. Ruotare in senso orario fino a chiuderlo ermeticamente. Le spie LED dell'interfaccia utente dovrebbero mostrare una luce blu lampeggiante quando il recipiente è allineato correttamente.

REGISTRAZIONE DEL PRODOTTO

Visitare registryourninja.eu per registrare il nuovo prodotto Ninja® entro ventotto (28) giorni dall'acquisto. Verrà richiesto di fornire il nome del punto vendita, la data di acquisto e il numero di modello unitamente al nome e all'indirizzo del cliente.

La registrazione ci permette di contattare il cliente nell'improbabile eventualità di dover comunicare un problema di sicurezza del prodotto. Durante la fase di registrazione si dichiara di aver letto e compreso le istruzioni per l'uso e le avvertenze illustrate nelle istruzioni fornite in dotazione.

Shark | NINJA

GARANZIA LIMITATA DI DUE (2) ANNI

BC151EU_Series_IB_MP_230302_MV1

Quando un consumatore acquista un prodotto in Europa, beneficia dei diritti di legge relativi alla qualità del prodotto ("diritti di legge"). Puoi far valere la Garanzia legale nei confronti del rivenditore. Nonostante ciò, la fiducia di Ninja nella qualità dei propri prodotti (i "Prodotti") è tale da portarla a fornire un'ulteriore garanzia come produttore della durata di due anni. La presente Garanzia del produttore è valida solo per i Prodotti acquistati come nuovi e non come usati. I presenti termini e condizioni si riferiscono solo alla nostra Garanzia del produttore; la tua Garanzia legale in qualità di acquirente rimane inalterata. Nota: i due anni di garanzia valgono per tutti i Paesi dell'UE.

Le condizioni che seguono descrivono i prerequisiti e il campo di applicazione della garanzia di SharkNinja Germany GmbH, c/o Regus Management GmbH, Excellent Business Center 10. + 11/ Stock, Westhafenplatz 1, 60327 Frankfurt am Main (Germania) ("noi"). Tali condizioni non alterano in alcun modo la Garanzia legale o gli obblighi di legge del venditore o il contratto dell'utente con lo stesso. Lo stesso vale se hai acquistato il prodotto direttamente da Ninja.

Garanzie Ninja*

Un elettrodomestico per la cucina costituisce un investimento considerevole. Il nuovo apparecchio deve funzionare correttamente per il maggior tempo possibile. La garanzia di cui è provvisto è un fattore importante e riflette il grado di fiducia che il produttore ha nella qualità del proprio prodotto e del processo di produzione. È possibile ricevere assistenza online visitando il sito www.ninjakitchen.eu.

Come devo fare per registrare la mia Garanzia?

È possibile registrare la propria garanzia online entro 28 giorni dall'acquisto. Per procedere velocemente alla registrazione, informiamo i clienti che sono necessarie le seguenti informazioni relative all'apparecchio:

- Modello n.
- Numero di serie (solo se disponibile)
- Data di acquisto del prodotto (ricevuta o bolla di consegna)

Per la registrazione online visitare il sito www.ninjakitchen.eu

IMPORTANTE

- La Garanzia del produttore copre il Prodotto per 2 anni a partire dalla data di acquisto.
- Conservare sempre il relativo scontrino fiscale. Qualora dovessi far valere la Garanzia del produttore, avremo bisogno dello scontrino fiscale per verificare che le informazioni che ci hai fornito siano corrette. Qualora tu non sia in grado di fornirci uno scontrino fiscale valido, le garanzie non saranno valide, ivi inclusa la Garanzia legale.

Quali sono i vantaggi della registrazione della Garanzia del produttore?

Al momento della registrazione della garanzia, puoi scegliere di ricevere la nostra newsletter con suggerimenti, consigli e concorsi. e conoscere le ultime novità riguardanti la nuova tecnologia Ninja e i lanci di prodotti. Registrando la garanzia online, l'utente riceverà una conferma immediata della ricezione dei dati. Per consultare la nostra informativa sulla privacy, visitare il sito www.ninjakitchen.eu

Per quanto tempo sono garantiti i nostri Prodotti tramite la Garanzia convenzionale?

Grazie alla fiducia che riponiamo nella nostra progettazione e nel nostro controllo qualità, possiamo garantire il Prodotto per due anni.

Che cosa copre la Garanzia del produttore?

La riparazione o la sostituzione (a discrezione di Ninja) del Prodotto, tutti i ricambi e la manodopera in caso di difetti di progettazione, i materiali e le lavorazioni, compresi i costi di trasporto e spedizione. La nostra Garanzia del produttore va ad aggiungersi ai tuoi diritti di legge come consumatore.

Che cosa non copre la Garanzia del produttore?

- Normale usura.
- Danni accidentali, guasti causati da negligenza nell'utilizzo o nella cura, uso improprio, incuria, azionamento o movimentazione scorretti dell'elettrodomestico per la cucina non conformi al Manuale di istruzioni di Ninja® fornito con il tuo apparecchio.
- Utilizzo dell'apparecchio per la cucina per qualsiasi scopo diverso dal normale impiego domestico.
- Utilizzo di componenti non assemblati o non installati conformemente alle istruzioni d'uso.
- Utilizzo di componenti e accessori diversi dai componenti originali Ninja®.
- Installazione non corretta (tranne se eseguita da Ninja®).
- Riparazioni o modifiche eseguite da soggetti diversi da Ninja o dai suoi agenti, a meno che non sia possibile dimostrare che le riparazioni o le modifiche effettuate da altri non sono correlate al difetto per il quale ci si intende avvalere della garanzia.

Che cosa accade allo scadere della garanzia?

I Prodotti di Ninja non sono progettati per durare per un tempo limitato. Siamo consapevoli che i nostri clienti hanno interesse a voler riparare i propri apparecchi per la cucina dopo la scadenza della garanzia. In questo caso, puoi contattare il servizio assistenza clienti al numero verde 800 961655 e chiedere informazioni sul nostro programma fuori garanzia.

Dove posso acquistare ricambi e accessori originali Ninja?

I ricambi e gli accessori Ninja sono progettati dagli stessi ingegneri che hanno sviluppato il vostro apparecchio per la cucina Ninja. È possibile trovare una gamma completa di pezzi di ricambio, componenti sostitutivi e accessori Ninja per tutte le apparecchiature Ninja sul sito www.ninjakitchen.eu

Si ricorda che l'uso di ricambi non originali Ninja rende nulla la garanzia del produttore, fermo restando che la Garanzia legale non può essere alterata in alcun modo.

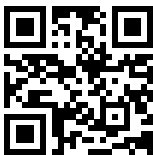

REGISTRA IL TUO ACQUISTO



registeryourninja.eu



Scansiona il codice QR con il cellulare

ANNOTARE QUESTI DATI

Numero del modello: _____

Numero di serie: _____

Data di acquisto: _____

(Conservare lo scontrino fiscale)

Negozio in cui è stato acquistato il prodotto: _____

SPECIFICHE TECNICHE

Tensione: 5 v

SharkNinja Operating LLC
3.150 Century Way,
Thorpe Park,
Leeds, LS15 8ZB, Regno Unito
+44 (0)800 862 453
ninjakitchen.eu

SharkNinja Germany GmbH
Rotfeder-Ring 9,
3° piano,
60327 Francoforte sul Main,
Germania

Il prodotto illustrato può essere diverso dal prodotto effettivo. Shark® è costantemente impegnata nel migliorare i propri prodotti, pertanto le specifiche descritte nel presente documento possono essere soggette a modifica senza preavviso.

NINJA è un marchio registrato di SharkNinja Operating LLC.

Questo prodotto può essere coperto da uno o più brevetti statunitensi.

Per maggiori informazioni visitare il sito sharkninja.com/patents.

© 2023 SharkNinja Operating LLC

BC151EU_Series_IB_MP_230302_MV1



@ninjakitcheneu



PORTABLE BLAST BLENDER BC151EU-serie | Gebruikershandleiding

BELANGRIJKE VEILIGHEIDSINSTRUCTIES

LEES ALLE INSTRUCTIES VÓÓR GEBRUIK • ALLEEN VOOR HUISHOUELIJK GEBRUIK

	Lees en bekijk de instructies voor bediening en gebruik.
	Geeft de aanwezigheid van een risico weer. Er kan letsel, overlijden of substantiële eigendomsschade plaatsvinden als de waarschuwing die wordt omschreven met dit symbool wordt genegeerd.
	Alleen voor huishoudelijk gebruik.
	Geeft aan waar de USB-C-kabel voor het opladen van de eenheid moet worden bevestigd.
Als u een elektrisch apparaat gebruikt, dient u altijd de standaard veiligheidsvoorschriften in acht te nemen, inclusief het volgende:	

⚠ WAARSCHUWING: Om het risico op letsel, brand, elektrische schokken of schade aan eigendommen te beperken, dient u altijd basisveiligheidsmaatregelen te nemen, waaronder het volgen van de genummerde waarschuwingen en verdere instructies. Gebruik dit apparaat niet voor andere doeleinden dan waarvoor het bedoeld is.

⚠ WAARSCHUWING: Ga zeer voorzichtig te werk bij het reinigen van de gestapelde messenset, aangezien de messen zeer scherp zijn.

⚠ WAARSCHUWING: Verwijder de hulpstukken alvorens bewerkingen uit te voeren. Als dat niet gebeurt kan dit leiden tot beschadiging of breken van de kom, hetgeen kan leiden tot persoonlijk letsel.

⚠ WAARSCHUWING: Steek uw handen NIET in de kom of ergens in de buurt van Power Blade Assembly. De messen kunnen nog steeds geactiveerd worden als het deksel verwijderd is.

⚠ WAARSCHUWING: Blend GEEN hete, bruisende of koolzuurhoudende vloeistoffen. Dit kan leiden tot buitensporige drukopbouw waardoor risico op brandwonden van de gebruiker ontstaat.

- 1 Lees alle instructies alvorens het apparaat en de accessoires te gebruiken.
- 2 Zorg ervoor dat u alle waarschuwingen en instructies begrijpt en in acht neemt. Dit apparaat bevat elektrische verbindingen en bewegende delen die een risico voor de gebruiker kunnen vormen.
- 3 Ga **VOORZICHTIG** te werk bij het hanteren van de Power Blade Assembly. De messen zijn scherp, wees zorgvuldig. Pak de Power Blade Assembly **ALLEEN** vast bij de motorvoet. Onvoorzichtig gebruik van de messenset kan leiden tot snijwonden.
- 4 Neem de tijd en wees voorzichtig tijdens het uitpakken en in elkaar zetten van het apparaat. Dit apparaat bevat scherpe, losse messen die bij onjuist gebruik letsel kunnen veroorzaken.
- 5 Controleer de inhoud van de verpakking zorgvuldig, zodat u zeker weet dat u alles heeft om het apparaat correct en veilig te gebruiken.
- 6 Blend **GEEN** hete vloeistoffen of koolzuurhoudende vloeistoffen, omdat dit drukopbouw kan veroorzaken, met gevaar voor brandwonden of ander letsel voor de gebruiker.
- 7 Vul de kom **NIET** voorbij de **MAX VULLEN**-lijn.
- 8 De messen zijn scherp. Wees voorzichtig.
- 9 Alle onderdelen die mogelijk in aanraking met voedsel komen, moeten voor gebruik worden gewassen. Volg de reinigingsinstructies in deze handleiding op.

BELANGRIJKE VEILIGHEIDSINSTRUCTIES

LEES ALLE INSTRUCTIES VÓÓR GEBRUIK • ALLEEN VOOR HUISHOUDELIJK GEBRUIK

- 10 Om het risico op een elektrische schok te voorkomen, mag u de motorvoet **NIET** in water of in een andere vloeistof onderdompelen.
- 11 Bewaar het product **NIET** buiten en dompel het niet onder in water.
- 12 Dit apparaat **NIET** laten bedienen door jonge kinderen of hen ermee laten spelen. Er is nauwlettend toezicht nodig als een apparaat in de buurt van kinderen wordt gebruikt.
- 13 Dit apparaat is **NIET** bedoeld voor gebruik door personen met een beperkt fysiek, zintuiglijk of verstandelijk vermogen of gebrek aan ervaring en kennis, tenzij deze personen onder toezicht staan of instructies hebben gekregen over het gebruik van het apparaat van een persoon die verantwoordelijk is voor hun veiligheid.
- 14 Controleer vóór ieder gebruik de messensets op beschadiging. Neem als een mes krom of beschadigd is, contact op met SharkNinja voor vervanging.
- 15 Probeer **NIET** de messen te slijpen.
- 16 **GEEN** enkel deel van het apparaat mag in contact komen met hete oppervlaktes, zoals fornuizen en andere verhittende apparaten.
- 17 Gebruik het apparaat **ALTIJD** op een droog en vlak oppervlak.
- 18 Houd handen, haar en kleding uit de buurt van de kom tijdens het vullen en gebruik van het apparaat.
- 19 **ALLEEN** hulpstukken en accessoires gebruiken die geleverd zijn met het product of aanbevolen door SharkNinja. Het gebruik van hulpstukken die niet worden aanbevolen of verkocht door SharkNinja kan brand, elektrische schokken of letsel veroorzaken.
- 20 Vermijd contact met bewegende delen tijdens gebruik en hanteren van het apparaat.
- 21 Het apparaat **NIET** bedienen met een lege mengbeker.
- 22 Mengbekers of accessoires geleverd met het apparaat **NIET** in de magnetron plaatsen.
- 23 Voer **GEEN** slijpbewerkingen uit.
- 24 Zorg ervoor dat voor gebruik al het keukengerei uit de kom of beker is verwijderd. Het niet verwijderen van keukengerei kan leiden tot het breken van de kom en kan letsel en schade aan eigendommen veroorzaken.
- 25 Probeer **NIET** de vergrendelingen te overbruggen. Zorg er voorafgaand aan het gebruik voor dat de mengbeker en het deksel correct zijn geplaatst.
- 26 De kom of accessoires **NIET** blootstellen aan extreme temperatuurveranderingen. Dan kunnen ze beschadigd raken.
- 27 Laat het apparaat tijdens het gebruik **NOOIT** onbeheerd achter.
- 28 Indien ingrediënten ongemengd blijven plakken aan de zijkanten van de beker, dient u het apparaat uit te zetten, de messenset te verwijderen en een pannelikker te gebruiken om de ingrediënten los te maken.
- 29 Probeer **NOOIT** een kom of deksel van de motorvoet te verwijderen terwijl de messenset nog draait. Laat het apparaat tot een volledige stop komen voordat u de deksel of kom verwijdert.
- 30 Bewaar ingrediënten **NIET** voor langere tijd voor of na het blenden. Sommige voedingsmiddelen kunnen actieve ingrediënten bevatten of er kunnen gassen vrijkomen als ze in een afgedichte container blijven zitten. Hierdoor wordt er te veel druk opgebouwd, wat verwondingen kan veroorzaken.

- 31 Als het apparaat oververhit raakt, schakelt een thermische beveiliging de motor tijdelijk uit. Schakel de Ninja Blast™ Portable Blender **UIT** met de aan/uit-knop en laat hem 15 minuten afkoelen alvorens hem opnieuw te gebruiken.
- 32 Verwerk **NOOIT** droge ingrediënten zonder een vloeistof aan de ingrediënten in de kom toe te voegen. Apparaat is niet geschikt voor droog mixen.
- 33 Bedien **ALLEEN** met het deksel erop.
- 34 Blender **NIET** koelen of invriezen.

BATTERIJGEBRUIK

- 1 De batterij is de stroombron voor de Ninja Blast Portable Blender. Lees en volg zorgvuldig alle oplaadinstructies.
- 2 Dit apparaat **NIET** verbranden, zelfs niet als het ernstig beschadigd is. De lithium-ion batterijen kunnen bij brand exploderen. Recycle producten met lithium-ion batterijen altijd op de juiste manier.
- 3 Aangezien er geen netsnoer is, moet u voorkomen dat de messen per ongeluk worden geactiveerd door ervoor te zorgen dat de blender **UIT** staat wanneer hij niet wordt gebruikt of wanneer u eruit drinkt met het deksel erop.
- 4 Houd de batterij uit de buurt van alle metalen voorwerpen, zoals paperclips, munten, sleutels, spijkers of schroeven. Kortsluiting tussen de batterijcontacten verhoogt het risico op brand of brandwonden.
- 5 Bij verkeerd gebruik kan er vloeistof uit de batterij lopen. Voorkom contact met de vloeistof, want deze kan irritatie of brandwonden veroorzaken. Bij contact met water afspoelen. Bij contact met de ogen direct medische hulp zoeken.

BEWAAR DEZE INSTRUCTIES

ONDERDELEN

- A Deksel
- B Draaghandvat
- C Mengkom*
- D Komdop*
- E Mesbescherming*
- F Motorvoet met Power Blades Assembly
- G USB-C Oplaadkabel
- H Laadpoort

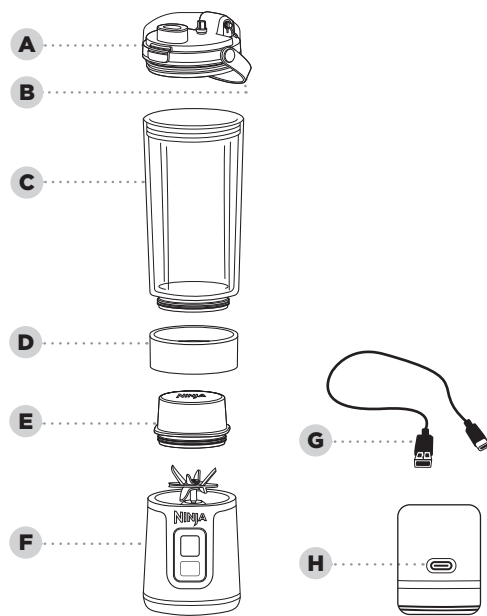

* De afmetingen en hoeveelheid van het mengkom en de accessoires verschillen per model.

AAN HET OPLADEN:

Laad het toestel minstens 2 uur op voor een volle batterij. De LED's branden GROEN wanneer de blender volledig is opgeladen.

De oplaadpoort bevindt zich aan de achterkant van de motorvoet. Gebruik het meegeleverde USB-C oplaadsnoer met een 5V 3A voeding.

Motorvoet Achterzijde

VOÓR HET EERSTE GEBRUIK

BELANGRIJK: Bekijk alle waarschuwingen aan het begin van deze handleiding voordat u verdergaat.

OPMERKINGEN:

- Pak de Power Blade Assembly vast bij de motorvoet.
- Alle opzetstukken zijn BPA-vrij. Alle opzetstukken **BEHALVE** de motorvoet kunnen in de vaatwasser. Gebruik **GEEN** zwaar programma. Zorg ervoor dat de messenset en het deksel van de kom zijn verwijderd, voordat u ze in de vaatwasser plaatst. Wees voorzichtig bij het hanteren van de Power Blade Assembly.

- 1 Verwijder al het verpakkingsmateriaal van het apparaat. Wees voorzichtig tijdens het uitpakken van de messensets, want de messen zijn scherp.
- 2 Was kom, deksel en messensets in warm water met afwasmiddel met behulp van een afwasborstel om rechtstreeks contact met de messen te voorkomen. Dompel de motorvoet **NIET** onder in water tijdens het schoonmaken. Wees voorzichtig bij het hanteren van de messensets, want de messen zijn scherp.
- 3 Alle onderdelen grondig afspoelen en aan de lucht laten drogen.

HET BEDIENINGSPANEEL GEBRUIKEN



PROGRAMMA'S:

START/STOP-KNOP

Druk eenmaal op de Start/Stop-knop om de blendcyclus van 30 seconden te activeren.

STARTKNOP

Druk op de startknop om het apparaat **AAN** en **UIT** te zetten.

FOUTMELDINGEN	LED-indicaties	Oplossingen
Voet en kom zijn niet uitgelijnd	Knippert WIT	Zorg ervoor dat de kom en motorvoet zijn uitgelijnd met behulp van de pijlen op de achterkant van de motorvoet en kom.
Messen zijn geblokkeerd	Knippert ORANJE	Verwijder vastzittende ingrediënten van het mes en start het blendprogramma opnieuw.
Moet worden opgeladen	Effen ROOD	Laad blender op.
Abnormale lader	Knippert ROOD en BLAUW	Defecte lader, koppel blender los en zoek de juiste 5V 3A lader.
Time-out Blender Afkoelen	Met de klok mee bewegende ORANJE LED's	Laat de blender 15 minuten op kamertemperatuur staan voordat u hem opnieuw gebruikt.
Tijdens het laden	Knippert WIT en ROOD	Bel onze klantenservice.
Tijdens het blenden	Knippert ROOD linksonder en rechtsboven	Bel onze klantenservice.

DE MENGKOM GEBRUIKEN

BELANGRIJK: Bekijk alle waarschuwingen aan het begin van deze handleiding voordat u verdergaat.

- 1 Zorg ervoor dat de motorvoet volledig geladen is en dat de kom correct geïnstalleerd is door de pijl van de kom uit te lijnen met de pijl van de motorvoet op de achterkant van de motorvoet.

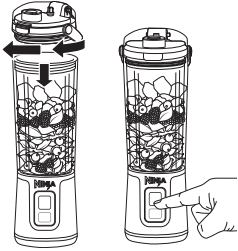
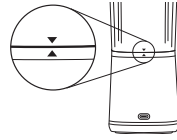

- 2 Zet het apparaat **AAN** door op de **⏻** knop te drukken totdat de lampjes van de Start/Stop-knop oplichten.
- 3 Voeg de ingrediënten toe, te beginnen met de vloeistoffen en dan de vaste ingrediënten. Voeg ijs altijd als laatste toe. Vul de ingrediënten **NIET** voorbij de **MAX VULLEN**-lijn. Zet het deksel op de kom en draai het met de klok mee vast.
- 4 Blend gedurende 30 seconden door op de Start/Stop knop te drukken.

- 5 Open het deksel om te drinken, of verwijder het deksel om de blenderuitvoer in een andere fles of kom te gieten. Verwijder de kom **NIET** van de motorvoet wanneer de kom gevuld is. Maak de kom leeg voordat u hem van de motorvoet haalt.
- 6 Na het blenden schakelt u het apparaat **UIT** door op de **⏻** knop te drukken. De motor moet worden uitgeschakeld wanneer wordt gedronken met het deksel erop en wanneer de blender niet meer wordt gebruikt.
- 7 Raadpleeg het hoofdstuk Verzorging en onderhoud voor instructies voor het reinigen en opbergen.

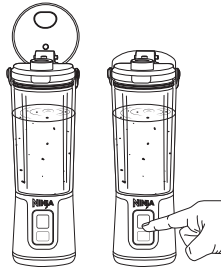

VERZORGING EN ONDERHOUD

SCHOONMAKEN

De messen kunnen nog steeds werken als het deksel is verwijderd. Schakel het apparaat altijd **UIT** wanneer u het schoonmaakt zonder het deksel erop of wanneer de Power Blade Assembly open staat

Met de hand afwassen

Was kom, deksel en messenset met warm water en zeep. Gebruik een afwasborstel of doek om de messenset op de motorvoet te reinigen. Wees voorzichtig bij het gebruik van de Power Blade Assembly op de motorvoet, want de messen zijn scherp. Veeg de motorvoet met een schone, vochtige doek schoon. Dompel de motorbasis **NIET** onder in water. Alle onderdelen grondig afspoelen en aan de lucht laten drogen.

Motorvoet

De USB-C poort en de motorvoet zijn waterbestendig, wat betekent dat de motorvoet in de gootsteen kan worden afgespoeld; doe de motorbasis echter **NIET** in de vaatwasser en dompel hem niet onder in water. Zorg ervoor dat de USB-C oplader niet in de motorvoet zit voor het schoonmaken.

GRONDIG SCHOONMAKEN

Vaatwasser

Kom en deksel zijn vaatwasmachinebestendig. Gebruik **GEEN** zwaar programma. Zorg ervoor dat de kom en het deksel van de motorvoet zijn verwijderd voordat ze in de vaatwasser worden geplaatst.

OPSLAG

Zet het apparaat rechtop met het deksel, de kom en de motorvoet volledig gemonteerd.

Bewaar gemengde of ongemengde ingrediënten **NIET** voor langere tijd in het vat met de Power Blade Assembly.

Plaats **GEEN** items bovenop de kom. Bewaar andere hulpstukken naast het apparaat of in een kastje, waar ze niet worden beschadigd en geen gevaar opleveren.

Als uw apparaat problemen ondervindt, dan kunt u contact opnemen met 0800 862 0453. Om u beter van dienst te zijn vragen we u om uw product online te registreren op registeryourninja.eu, zodat we het product bij de hand hebben als u belt.

VERVANGENDE ONDERDELEN BESTELLEN

Om extra onderdelen en hulpstukken te bestellen, bezoek ninjaaccessories.eu

HANDLEIDING VOOR HET OPLOSSEN VAN PROBLEMEN

⚠️WAARSCHUWING: Om het risico op schokken en onbedoelde bediening te verkleinen, dient u het apparaat uit het stopcontact te halen voordat u de problemen oplost.

Zorg ervoor dat het apparaat niet wordt opgeladen bij het oplossen van problemen. Zorg ervoor dat het apparaat volledig is opgeladen en dat de kom goed is uitgelijnd.

Het bedieningspaneel wordt niet uitgeschakeld.

- Houd de  knop ingedrukt om de draadloze blender **AAN** en **UIT** te zetten.

Mengt niet goed; ingrediënten blijven steken.

- Als de ingrediënten regelmatig vast komen te zitten, kan het toevoegen van een beetje vloeistof helpen. U kunt de blender ook schudden tijdens het blenden of de blender op zijn kop zetten, een blendcyclus starten en hem met de goede kant naar boven draaien om de ingrediënten tijdens het blenden te verplaatsen.
- Begin bij het vullen van de kom met vers fruit of groente en vervolgens bladachtige groente en kruiden. Voeg uw zaden, poeders of notenboters toe en eindig met ijs of bevroren ingrediënten.

Het deksel is moeilijk vast te zetten op de kom.

- Zet de geassembleerde motorvoet en de kom op een vlakke ondergrond. Plaats het deksel voorzichtig op de bovenkant van de kom en lijn de schroefdraden uit zodat het deksel plat ligt. Rechtsom draaien tot u een strakke afsluiting heeft.

Kom is moeilijk vast te zetten op de motorvoet.

- Zet de motorvoet op een vlakke ondergrond. Plaats de kom voorzichtig bovenop de motorvoet en lijn de schroefdraden uit zodat de kom plat ligt. Rechtsom draaien tot u een strakke afsluiting heeft. De LED's van het controlepaneel moeten blauw knipperen als de kom goed is uitgelijnd.

PRODUCTREGISTRATIE

Ga naar registeryourninja.eu om uw nieuwe Ninja®-product binnen achtentwintig (28) dagen na aankoop te registreren. U wordt gevraagd de naam van de winkel, de aankoopdatum en het modelnummer in te vullen samen met uw naam en adres.

De registratie stelt ons in staat om contact met u op te nemen in het geval van een productveiligheidsmededeling. Door te registreren, geeft u aan dat u de gebruiksinstructies en waarschuwingen in de bijgevoegde instructies heeft gelezen en begrepen.

Shark | NINJA

BEPERKTE GARANTIE VAN TWEE (2) JAAR

BC15EU_Series_IB_MP_230302_MV1

Als u een product in Europa koopt als klant, kunt u aanspraak maken op uw wettelijke rechten t.a.v. de kwaliteit van het product (uw "wettelijke rechten"). U kunt deze wettelijke rechten uitoefenen ten opzichte van de verkoper van het product. Echter, bij Ninja zijn we zo overtuigd van de kwaliteit van onze producten (de "Producten"), dat wij u een extra garantie van twee jaar op de batterij geven. Deze garantie geldt uitsluitend voor Producten die in nieuwe en ongebruikte staat worden gekocht. Deze voorwaarden hebben alleen betrekking op onze garanties, uw wettelijke rechten als klant blijven hierbij gelden. Let op: de garantie van 2 jaar is beschikbaar in alle landen van de EU.

De voorwaarden hieronder beschrijven de voorwaarden en omvang van onze garanties die worden uitgegeven door SharkNinja Germany GmbH, c/o Regus Management GmbH, Excellent Business Center 10, + 11/ Stock, Westhafenplatz 1, 60327 Frankfurt am Main (Germany) ("ons", "onze" of "wij"). Deze hebben geen invloed op uw wettelijke rechten of de verplichtingen van de verkoper van het product en uw overeenkomst met de verkoper. Hetzelfde is van toepassing als u het product rechtstreeks bij Ninja heeft gekocht.

Ninja®-garanties

Een huishoudelijk keukenapparaat is een aanzienlijke investering. Uw nieuwe apparaat moet het zo lang mogelijk goed doen. De garantie bij het apparaat is een belangrijke indicator en laat zien hoeveel vertrouwen de fabrikant in zijn product heeft en in de kwaliteit hiervan. U vindt ook online ondersteuning op www.ninjakitchen.eu.

Hoe registreer ik mijn garantie?

U kunt uw garantie binnen 28 dagen na aankoop online registreren. Om tijd te besparen, heeft u de volgende informatie over uw apparaat nodig:

- Model nr.
- serienummer (alleen indien beschikbaar)
- datum van aankoop van het product (ontvangstbewijs of leveringsbon)

Ga om online te registreren naar www.ninjakitchen.eu

BELANGRIJK

- De garantie dekt uw Product gedurende 2 jaar vanaf de datum van aankoop.
- Bewaar altijd het aankoopbewijs. Wilt u gebruik maken van uw garantie, dan hebben wij het aankoopbewijs nodig om te controleren of de versterkte informatie correct is. Als u geen geldig aankoopbewijs kunt overleggen, zal uw garantie komen te vervallen.

Wat zijn de voordelen van het registreren van mijn garantie?

Wanneer u uw garantie registreert, kunt u ervoor kiezen onze nieuwsbrief met tips, advies en mededelingen te ontvangen. Ontvang het laatste nieuws over nieuwe Ninja-technologie en introducties. Als u uw garantie online registreert, krijgt u onmiddellijk een bevestiging dat wij uw gegevens hebben ontvangen. Bezoek voor meer informatie over ons privacybeleid www.ninjakitchen.eu

Hoe lang krijg ik garantie op Producten?

Door het vertrouwen wat wij hebben in ons ontwerp en de kwaliteit van ons Product, geven wij twee jaar garantie op de aankoop van een Product.

Wat wordt er door de garantie gedekt?

Reparatie of vervanging van uw Product (naar beoordeling van Ninja), inclusief alle onderdelen en arbeid in geval van een gebrek in het ontwerp, het materiaal en vakmanschap (inclusief transport en verzendkosten). Onze garantie is een aanvulling op uw wettelijke rechten als klant.

Wat dekt de garantie niet?

- Normale slijtage.
- Onopzettelijke schade, defecten veroorzaakt door nalatig gebruik of zorg, verkeerd gebruik, verwaarlozing, onzorgvuldige bediening of behandeling van het keukenapparaat die niet in overeenstemming is met de Ninja®-gebruiksaanwijzing die bij uw apparaat is geleverd.
- Het gebruik van het keukenapparaat voor andere doeleinden dan de standaard huishoudelijke activiteiten.
- Het gebruik van onderdelen niet gemonteerd of geïnstalleerd overeenkomstig de bedieningsinstructies.
- Het gebruik van onderdelen en accessoires die geen originele onderdelen van Ninja® zijn.
- Foutieve installatie (behalve wanneer de installatie door Ninja® is uitgevoerd).
- Reparaties of wijzigingen uitgevoerd door anderen dan Ninja of haar agenten, tenzij u kunt aantonen dat de door anderen uitgevoerde reparaties of wijzigingen geen verband houden met het gebrek waarvoor u een beroep doet op de garantie.

Wat gebeurt er als mijn garantie verstreken is?

Ninja ontwikkelt geen producten die maar een beperkte tijd meegaan. Wij snappen dat klanten hun keukenapparaat mogelijk willen laten repareren nadat de garantie is verstreken. Neem in dit geval contact op met de gratis helpdesk van onze klantenservice en vraag naar ons garantieprogramma op 0800 000 9063.

Waar kan ik originele onderdelen en accessoires van Ninja kopen?

Onderdelen en accessoires van Ninja zijn ontworpen door dezelfde ingenieurs die uw Ninja-keukenapparaat hebben ontworpen. Op www.ninjakitchen.eu kunt u een groot aantal Ninja-onderdelen, reserveonderdelen en accessoires vinden voor alle Ninja-machines.

Onthoud dat het gebruik van onderdelen die niet van Ninja zijn, de fabrieksgarantie ongeldig kan maken. Uw wettelijke rechten blijven echter gelden.

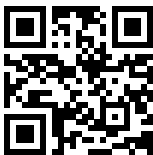

REGISTREER UW AANKOOP



registeryourninja.eu



Scan de QR-code met een mobiel apparaat

NOTEER DEZE INFORMATIE

Modelnummer: _____

Serienummer: _____

Datum van aankoop: _____
(Bewaar bon)

Winkel van aankoop: _____

TECHNISCHE SPECIFICATIES

Spanning: 5v

SharkNinja Europe Limited,
3150 Century Way,
Thorpe Park,
Leeds, LS15 8ZB, VK
+44 (0)800 862 0453
ninjakitchen.eu

SharkNinja Duitsland GmbH
Rotfeder-Ring 9,
3e Verdieping,
60327 Frankfurt am Main,
Duitsland

De afbeeldingen kunnen afwijken van het werkelijke product. Wij streven er constant naar om onze producten te verbeteren; daarom zijn de specificaties in dit document onderhevig aan wijzigingen zonder voorafgaande kennisgeving.

NINJA is een geregistreerd handelsmerk van SharkNinja Operating LLC.

Dit product kan gedekt zijn door een of meer Amerikaanse patenten.
Zie sharkninja.com/patents voor meer informatie.

© 2023 SharkNinja Operating LLC

BC151EU_Series_IB_MP_230302_MV1



@ninjakitcheneu



VIKTIGE SIKKERHETSINSTRUKSJONER

LES ALLE INSTRUKSJONER FØR BRUK • SKAL KUN BRUKES I HJEMMET

	Les og gjennomgå alle instruksjonene for drift og bruk.
	Indikerer risikoområde som kan forårsake personskader, dødsfall eller alvorlige skader på eiendom ved neglisjering av varselet tilknyttet dette symbolet.
	Kun til husholdningsbruk.
	Indikerer plassering for å feste USB-C-ledning for ladeenhet.
Ved bruk av elektriske apparater bør grunnleggende sikkerhetsregler alltid følges, inkludert følgende:	

⚠ ADVARSEL: For å redusere risikoen for personskade, brann, elektrisk støt og skade på eiendom må grunnleggende sikkerhetsforholdsregler alltid følges, inkludert å ta hensyn til alle advarsler og etterfølgende instruksjoner. Bruk ikke dette apparatet til noe annet enn tiltenkt bruk.

⚠ ADVARSEL: Håndter knivbladenheten forsiktig, da bladene er skarpe.

⚠ ADVARSEL: Fjern redskaper før prosessering. Hvis du ikke fjerner dem, kan det føre til at skålen ødelegges eller knuses, noe som kan føre til personskade.

⚠ ADVARSEL: IKKE plasser hendene inn i enheten eller i nærheten av knivbladenheten. Bladene kan fortsatt aktiveres når drikkelokket tas av.

⚠ ADVARSEL: IKKE bland varme, brusende eller kullsyreholdige væsker. Å gjøre dette kan forårsake overdreven trykkoppbygging, noe som fører til vevskade og/eller at brukeren blir brent.

- 1 Les alle instruksjoner før bruk av apparatet og tilbehøret.
- 2 Følg alle advarsler og instruksjoner nøye. Denne enheten har elektriske koblinger og bevegelige deler som vil kunne utgjøre en risiko for brukeren.
- 3 **ALLTID** utvis forsiktighet ved håndtering av knivbladenheten. Knivene er skarpe, behandle forsiktig. Grip **KUN** tak i knivbladenheten ved motorbasen. Manglende varsomhet ved håndtering av knivbladenheten kan resultere i rifter.
- 4 Ta deg god tid og utvis forsiktighet ved utpakking og sammensetting av apparatet. Apparatet inneholder skarpe, løse knivblader som kan føre til personskade ved feil håndtering.
- 5 Gå gjennom alt innholdet for å forsikre deg om at du har alle delene som trengs for å kunne bruke apparatet trygt og riktig.
- 6 **IKKE** bland varme eller kullsyreholdige væsker, da dette kan forårsake trykkoppbygging, noe som resulterer i risiko for brannskader eller andre skader på brukeren.
- 7 **IKKE** fyll blandingsbeholderen forbi **MAX FILL**-linjen.
- 8 Knivbladene er skarpe. Håndter forsiktig.
- 9 Vask alle deler som kan komme i kontakt med ingrediensene før bruk. Følg rengjøringsinstruksjonene som beskrives i denne instruksjonsveiledningen.

VIKTIGE SIKKERHETSINSTRUKSJONER

LES ALLE INSTRUKSJONER FØR BRUK • SKAL KUN BRUKES I HJEMMET

- 10** For å beskytte mot risiko for elektrisk støt, **IKKE** senk motorbasen i vann eller annen væske.
- 11** **IKKE** oppbevar produktet utendørs eller la det bli nedsenket i væske.
- 12** **IKKE** la barn bruke apparatet eller leke med det. Hold et godt øye med apparatet når det brukes i nærheten av barn.
- 13** Dette apparatet er **IKKE** ment til å brukes av personer med reduserte fysiske, sensoriske eller mentale evner eller mangel på erfaring og kunnskap, med mindre de er under tilsyn eller har fått veiledning om bruken av apparatet fra en person som er ansvarlig for sikkerheten deres.
- 14** Kontroller knivbladenheten for skade før hver bruk. Hvis en kniv er bøyd eller det er mistanke om skade, kontakt SharkNinja for å ordne en erstatning.
- 15** **IKKE** prøv å slipe knivbladene.
- 16** **IKKE** la noen del av enheten komme i kontakt med varme overflater, inkludert komfyrer og andre varmeapparater.
- 17** **ALLTID** bruk apparatet på en tørr og jevn overflate.
- 18** Hold hender, hår og klær ute av beholderen ved fylling og bruk.
- 19** **KUN** bruk fester og tilbehør som leveres sammen med produktet eller som anbefales av SharkNinja. Bruk av tilbehør som ikke er anbefalt eller selges av SharkNinja, kan forårsake brann, elektrisk støt eller skade.
- 20** Under bruk og håndtering av apparatet, må du unngå kontakt med bevegelige deler.
- 21** **IKKE** bruk apparatet med en tom beholder.
- 22** **IKKE** bruk noen av beholderne eller tilbehøret som medfølger apparatet i mikrobølgeovn.
- 23** **IKKE** utfør kverning.
- 24** Sørg for at alle redskaper er fjernet fra beholdere før bruk. Manglende fjerning av redskaper fra beholdere kan føre til at de knuses, og vil kunne skade personer og eiendom.
- 25** **IKKE** prøv å bryte opp låsemekanismen. Pass på at beholderen og drikkelokket er satt ordentlig på plass før bruk.
- 26** **IKKE** utsett beholderne og tilbehøret for ekstreme temperaturforandringer. Dette kan føre til skade.
- 27** **ALDRI** forlat apparatet uten tilsyn mens det er i bruk.
- 28** Hvis du opplever at hele ingredienser fester seg til sidene på koppen, må du stoppe apparatet ved hjelp av strømknappen, fjerne knivbladenheten og bruke en skrape for å løsne ingrediensene.
- 29** **IKKE** forsøk å fjerne beholderen og lokket fra motorbasen når knivbladenheten fortsatt roterer. La apparatet stoppe helt før du fjerner lokk og/eller beholder.
- 30** **IKKE** oppbevar ingrediensene i lengre tid før eller etter blanding. Noen matvarer kan inneholde aktive ingredienser eller avgi gasser som vil utvide seg hvis de oppbevares i en lukket beholder, noe som resulterer i overdreven trykkoppbygging som kan utgjøre en risiko for skade.

- 31** Hvis apparatet blir overopphetet, vil en termobryter aktiveres og motoren vil slås midlertidig av. For å tilbakestille, slå Ninja Blast™ Portable Blender **AV** med strømknappen og la den avkjøles i 15 minutter før du bruker den igjen.
- 32** **IKKE** bearbeid tørre ingredienser uten å tilsette væske i beholderen. Enheten er ikke ment for tørrblanding.
- 33** Bruk **KUN** med drikkelokket på.
- 34** **IKKE** plasser blenderen i kjøleskap eller fryser.

BATTERIBRUK

- 1** Batteriet er strømkilden til Ninja Blast Portable Blender. Les og følg alle ladeinstruksjoner grundig.
- 2** **IKKE** brenn dette apparatet selv om det er alvorlig skadet. Litium-ion-batteriene kan eksplodere i brann. Resirkuler alltid produkter drevet av litium-ion-batterier på riktig måte.
- 3** Siden det ikke er noen strømledning, forhindre utilsiktet bladaktivering ved å sørge for at blenderen er slått **AV** når den ikke er i bruk eller når du drikker fra lokket.
- 4** Hold batteriet unna metallgjenstander som binders, mynter, nøkler, spikre eller skruer. Å kortslutte batteriterminalene sammen øker risikoen for brann eller brannskader.
- 5** Ved feil bruk kan væske lekke ut fra batteriet. Unngå kontakt med denne væsken, da den kan forårsake irritasjon eller brannskader. Skyll av med vann hvis det likevel skulle oppstå kontakt. Oppsøk medisinsk hjelp dersom væsken kommer i kontakt med øynene.

TA VARE PÅ DISSE INSTRUKSJONENE

DELER

- A Drikkelokk
- B Bærehåndtak
- C Beholder*
- D Lokk til beholder*
- E Bladdeksel*
- F Motorbase med knivbladenhet
- G USB-C-ladekabel
- H Ladeport

*Størrelse på beholdere og tilbehør varierer fra modell til modell.

LADING:

Lad enheten i minst 2 timer for fullt batteri. LED-lamper vil lyse GRØNT når de er fulladet.

Ladeporten er plassert på baksiden av motorbasen. Bruk medfølgende USB-C-ladeledning med en 5V 3A strømforsyning.

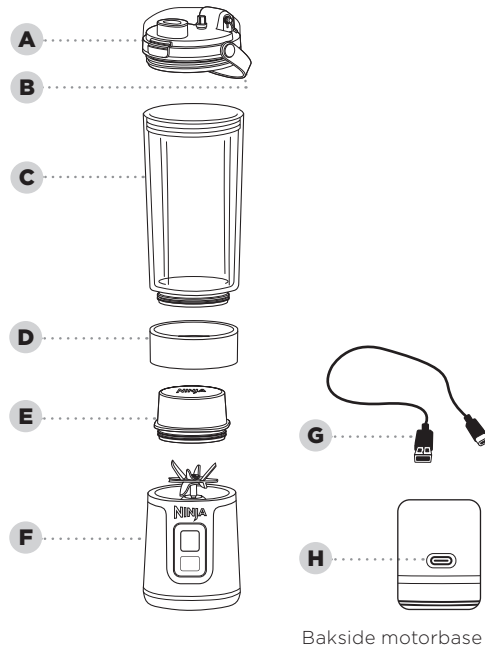

FØR DU BRUKER DEN FØRSTE GANG

VIKTIG: Se gjennom alle advarslene i begynnelsen av denne eierhåndboken før du fortsetter.

MERKNADER:

- Håndter kun knivbladenheten ved å ta tak rundt motorbasen.
- Alt tilbehør er BPA-fritt. Alle tilbehør **UNNTATT** motorbasen tåler oppvaskmaskin i øverste hylle. **IKKE** bruk en tung sykklus. Kontroller at beholderen og lokket er fjernet fra motorbasen før de blir plassert i oppvaskmaskinen. Utvis forsiktighet når du håndterer knivbladenheten.

- 1 Fjern all emballasje fra enheten. Utvis forsiktighet når du pakker ut knivbladenheten, da knivene er skarpe.
- 2 Vask beholdere, lokk og knivbladenheten i varmt såpevann og bruk en oppvaskkost for å unngå direkte kontakt med knivbladene. **IKKE** senk motorbasen i vann under rengjøring. Utvis forsiktighet ved håndtering av knivbladenheten, da knivene er skarpe.
- 3 Rengjør og lufttørk alle deler nøye.

BRUK AV BETJENINGSPANELET

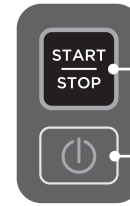

PROGRAMMER:

START/STOP-KNAPP

Trykk på Start/Stopp-knappen én gang for å aktivere den 30 sekunder lange sykklusen.

POWER-KNAPP

Trykk på Power-knappen for å slå enheten **PÅ** og **AV**.

TYPE FEIL	LED viser	Løsninger
Beholder og base samsvarer ikke	Blinker HVITT	Sørg for at beholderen og motorbasen står riktig ved hjelp av pilene på baksiden av motorbasen og beholderen.
Bladene er blokkert	Blinker ORANSJE	Flytt ingredienser som sitter fast fra bladene og start programmet på nytt.
Må lades	Fast RØDT	Lad enhet.
Unormal lader	Blinker RØDT og BLÅTT	Defekt lader, trekk ut og finn riktig 5V 3A-lader.
Tidsavbrudd for nedkjøling av enheten	ORANSJE LED-lamper som beveger seg med klokken	La enheten stå i romtemperatur i 15 minutter før du bruker den igjen.
Under ladingen	Blinker HVITT og RØDT	Ring kundeservice.
Under blanding	Blinker RØDT nederst til venstre og øverst til høyre	Ring kundeservice.

BRUKE BLENDERBEHOLDEREN

VIKTIG: Se gjennom alle advarslene i begynnelsen av denne eierhåndboken før du fortsetter.

- 1 Sørg for at motorbasen er fulladet og at beholderen er riktig installert ved å justere pilen på beholderen med pilen på baksiden av motorbasen.

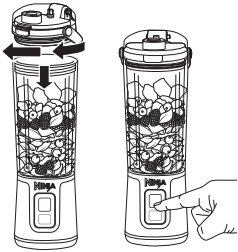
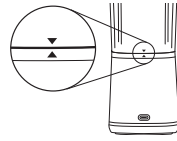

- 2 Slå enheten **PÅ** ved å trykke på \odot start/stopp-knappen til de lyser.
- 3 Tilsett ingredienser, start med væske og deretter faste ingredienser. Hvis du bruker is, bør den alltid puttes i til sist. **IKKE** fyll ingredienser over **MAX FILL**-linjen. Fest lokket på beholderen, vri med klokken for å stramme.
- 4 Blend i en 30-sekunders syklus ved å trykke på Start/Stopp-knappen.

- 5 Åpne drikkelokket for å ta en slurk, eller ta av lokket for å tømme innholdet i en annen beholder. **IKKE** fjern beholderen fra motorbasen når den er fylt. Tøm beholderen før den fjernes fra motorbasen.
- 6 Etter blanding slår du **AV** enheten ved å trykke på \odot -knappen. Motorbasen bør slås **AV** når du drikker fra drikkelokket og når blenderen ikke lenger er i bruk.
- 7 Se avsnittet Stell og vedlikehold for instruksjoner om rengjøring og oppbevaring.

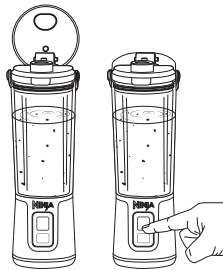

STELL OG VEDLIKEHOLD

RENGJØRING

Bladene kan fortsatt aktiveres når lokket tas av. Slå alltid AV enheten når du rengjør uten lokket på eller når knivbladenheten er åpen.

Håndvask

Vask beholderen, lokket og knivbladenheten med varmt såpevann. Bruk et oppvaskredskap eller en klut til å rengjøre knivbladenheten på motorbasen. Utvis forsiktighet ved håndtering av knivbladenheten på motorbasen, da knivene er skarpe. Rengjør motorbasen med en ren, fuktig klut. **IKKE** senk motorbasen i vann. Rengjør og lufttørk alle deler nøye.

Motorbase

USB-C-porten og motorbasen er vanntette, noe som betyr at motorbasen kan skylles i vasken; **MEN IKKE** legg motorbasen i oppvaskmaskinen eller senk den ned i vann. Sørg for at USB-C-laderen ikke er plugget i før rengjøring.

DYPRENGJØRING

Oppvaskmaskin

Beholderen og drikkelokket tåler oppvaskmaskin i øverste hylle/skuff. **IKKE** bruk en tung syklus. Sørg for at beholderen og drikkelokket er fjernet fra motorbasen før de blir plassert i oppvaskmaskinen.

OPPBEVARING.

Oppbevar enheten stående og med lokket, beholderen og motorbasen ferdig montert.

IKKE oppbevar blandede eller ublandede ingredienser i beholderen med knivbladenheten i lengre perioder.

IKKE stable ting på toppen av beholderen. Oppbevar gjenværende tilbehør sammen med enheten eller i et skap hvor de ikke vil skades eller utgjøre en fare.

Hvis enheten din trenger service, kan du ringe kundeservice på 0800 862 0453. Registrer produktet ditt online på [registeryourninja.eu](https://www.registeryourninja.eu) og ha produktet for hånden når du ringer, slik at vi kan hjelpe deg bedre.

BESTILLING AV RESERVEDELER

For å bestille flere deler og tilbehør, besøk [ninjaaccessories.eu](https://www.ninjaaccessories.eu)

FEILSØKINGSVEILEDNING

⚠ ADVARSEL: For å redusere risikoen for elektrisk støt og utilsiktet bruk, trekk ut støpselet fra stikkkontakten før feilsøking.

Sørg for at enheten ikke lader under feilsøking. Sørg for at enheten er fulladet og at beholderen er riktig justert.

Kontrollpanel slås ikke av.

- Trykk og hold inne -knappen for å slå den trådløse blenderen **PÅ** og **AV**.

Blender ikke godt; ingrediensene sitter fast.

- Hvis ingrediensene ofte setter seg fast, vil det vanligvis hjelpe å tilsette litt væske. Du kan også riste blenderen mens du mikser eller snu blenderen opp ned, starte en syklus og snu den rett opp for å flytte ingrediensene mens du mikser.
- Når du fyller beholderen, start med flytende væske eller yoghurt, så frisk frukt eller grønnsaker, etterfulgt av salat eller urter. Tilsett frø, pulver eller nøttesmør og avslutt med is eller frosne ingredienser.

Drikkelokket er vanskelig å montere på beholderen.

- Sett den sammensatte motorbasen og beholderen på en jevn overflate. Plasser lokket forsiktig på toppen av beholderen og juster gjengene slik at lokket sitter flatt. Skru med klokken til du har en tett forsegling.

Beholderen er vanskelig å montere på motorbasen.

- Sett motorbasen på en jevn overflate. Plasser beholderen forsiktig på toppen av motorbasen og juster gjengene slik at beholderen sitter flatt. Skru med klokken til du har en tett forsegling. LED-ene på brukergrensesnittet skal blinke blått når beholderen er riktig justert.

PRODUKTREGISTRERING

Gå til registeryourninja.eu for å registrere ditt nye Ninja®-produkt innen tjuen (28) dager etter kjøpsdatoen. Du vil bli bedt om å oppgi butikknavn, kjøpsdato og modellnummer samt navn og adresse.

Hvis du registrerer deg, kan vi kontakte deg ved et eventuelt varsel om produktsikkerhet. Ved å registrere deg, anerkjenner du at du har lest og forstått bruksanvisningen og advarslene angitt i bruksanvisningen som følger med produktet.

Shark | NINJA

TO (2) ÅRS BEGRENSET GARANTI

Når du kjøper et produkt i Europa som forbruker får du visse lovmessige rettigheter når det gjelder produktets kvalitet (dine «lovfestede rettigheter»). Du kan håndheve disse lovmessige rettighetene overfor forhandleren din. Hos Ninja har vi imidlertid så stor tiltro til kvaliteten på våre produkter ("Produktene") at vi gir deg en ekstra produsentgaranti i opptil to år. Denne garantien gjelder kun dersom produktet er kjøpt som nytt og ubrukt. Disse vilkårene og betingelsene gjelder kun for garantiene våre – dine lovfestede rettigheter som kjøper påvirkes ikke. Vær oppmerksom på at 2-års garantien er tilgjengelig i alle EU-land.

Betingelsene nedenfor beskriver forutsetningene og omfanget av garantiene våre, som utstedes av SharkNinja Germany GmbH, c/o Regus Management GmbH, Excellent Business Center 10. + 11/ Stock, Westhafenplatz 1, 60327 Frankfurt am Main (Tyskland) («oss», «vår» eller «vi»). De påvirker ikke dine lovfestede rettigheter eller forhandlerens forpliktelser og din kontrakt med dem. Det samme gjelder hvis du har kjøpt produktet direkte fra Ninja.

Ninja®-garantier

En kjøkkenmaskin er en betydelig investering. Din nye maskin må fungere riktig så lenge som mulig. Garantien den kommer med er en viktig faktor – og viser hvor stor tillit produsenten har til produktet sitt og sin produksjonskvalitet.

Du finner online-assistanse på www.ninjakitchen.eu.

Hvordan registrerer jeg garantien min?

Du kan registrere garantien din på nettet innen 28 dager etter kjøpet. For å spare tid trenger du følgende informasjon om maskinen:

- Modellnr.
- Serienummer (hvis tilgjengelig)
- Dato for kjøp av produktet (kvittering eller følgeseddel)

For å registrere online, gå til www.ninjakitchen.eu

VIKTIG

- Garantien dekker produktet ditt i 2 år og starter fra kjøpsdatoen.
- Ta vare på kvitteringen. Hvis du må benytte deg av garantien, trenger vi kvitteringen for å bekrefte at informasjonen du har oppgitt til oss er korrekt. Hvis du ikke kan fremlegge en gyldig kvittering vil det føre til at garantien blir ugyldig.

Hva er fordelene ved å registrere garantien min?

Når du registrerer garantien din, kan du velge å motta vårt nyhetsbrev med tips, råd og konkurranser. Få med deg siste nytt om Ninja-teknologi og lanseringer. Hvis du registrerer garantien på nett, får du umiddelbart bekreftelse på at vi har mottatt personopplysningene dine. Nærmere informasjon om våre retningslinjer om personvern finner du på www.ninjakitchen.eu

Hvor lenge er det garanti på produktene våre?

Vår tillit til vår design og kvalitetskontroll betyr at det nye produktet ditt er garantert i til sammen to år.

Hva dekkes av garantien?

Reparasjon eller erstatning (etter Ninjas skjønn) av produktet ditt, inkludert alle deler og arbeidskostnader i tilfelle defekt på design, materialer og utførelse (inkludert transport- og forsendelseskostnader). Garantien vår gis i tillegg til dine lovfestede rettigheter som forbruker.

Hva dekkes ikke av garantien?

- Normal slitasje.
- Utilsiktet skade, feil forårsaket av uaktsom bruk eller vedlikehold, feilaktig bruk, forsømmelse, uforsiktig bruk eller all annen håndtering av apparatet som ikke er i samsvar med Ninja® sin håndbok som fulgte med maskinen din.
- Bruk av kjøkkenmaskinen til alt annet enn normale husholdningsformål.
- Bruk av deler som ikke er satt sammen eller montert i henhold til håndboken.
- Bruk av deler eller tilbehør som ikke er originale Ninja®-komponenter.
- Feil montering (unntatt når monteringen utføres av Ninja®).
- Reparasjoner eller endringer utført av andre enn Ninja eller deres representanter, med mindre du kan vise at reparasjonene eller endringene utført av andre ikke er relatert til den defekten du gjør garantien gjeldende for.

Hva skjer når garantien min utløper?

Ninja designer ikke produkter for at de skal vare i en begrenset tidsperiode. Vi forstår at kunder kan ha et ønske om å reparere kjøkkenmaskinen sin etter at garantien er utløpt. I slike tilfeller ber vi deg om å kontakte vår gratis kundeservice-telefon på 0800 000 9063 og forhøre deg om vårt garantiprogram.

Hvor kan jeg kjøpe originale Ninja-reservedeler og -tilbehør?

Ninja-reservedeler og tilbehør er utviklet av de samme ingeniørene som har utviklet din Ninja-kjøkkenmaskin. Du finner hele utvalget av Ninja-reservedeler, erstatningsdeler og tilbehør for alle Ninja-apparater på www.ninjakitchen.eu

Husk at bruk av reservedeler som ikke leveres av Ninja kan bryte med produsentens garanti. Dine lovbestemte rettigheter påvirkes ikke.



REGISTRER KJØPET DITT



registeryourninja.eu



Skann QR-koden med en mobilenhet

TA VARE PÅ DENNE INFORMASJONEN

Modellnummer: _____

Serienummer: _____

Kjøpsdato: _____

(Ta vare på kvitteringen)

Butikken der du kjøpte den: _____

TEKNISKE SPESIFIKASJONER

Spenning: 5v

SharkNinja Operating LLC

**3150 Century Way,
Thorpe Park,
Leeds, LS15 8ZB
+44 (0)800 862 0453**

ninjakitchen.eu

SharkNinja Germany GmbH

**Rotfeder-Ring 9,
3rd Floor,
60327 Frankfurt am Main,
Germany**

Illustrasjonene kan avvike fra det faktiske produktet. Vi tilstreber hele tiden å forbedre produktene våre, derfor kan spesifikasjonene nevnt her bli endret uten videre varsel.

NINJA er et registrert varemerke som tilhører SharkNinja Operating LLC.

Dette produktet kan være dekket av ett eller flere patenter i USA.

Se sharkninja.com/patents for ytterligere informasjon.

© 2023 SharkNinja Operating LLC

BC151EU_Series_IB_MP_230302_MV1



@ninjakitcheneu



LIQUIDIFICADOR PORTÁTIL BLAST Série BC151EU | Manual do proprietário

INSTRUÇÕES IMPORTANTES DE SEGURANÇA

POR FAVOR, LEIA TODAS AS INSTRUÇÕES ANTES DE UTILIZAR • APENAS PARA USO DOMÉSTICO

	Leia e consulte as instruções de funcionamento e utilização.
	Indica a presença de um perigo que pode causar ferimentos pessoais, morte ou danos materiais consideráveis se o aviso incluído com este símbolo for ignorado.
	Apenas para uso doméstico.
	Indica o local onde deve inserir o cabo USB-C para carregar a unidade.

Ao utilizar aparelhos elétricos, devem ser sempre seguidas precauções básicas de segurança, incluindo as seguintes:

⚠ AVISO: Para reduzir o risco de ferimentos, incêndio, choque elétrico ou danos materiais, devem ser sempre seguidas as precauções básicas de segurança, incluindo os seguintes avisos numerados e instruções subsequentes. Não utilize o aparelho para outros fins que não os previstos.

⚠ AVISO: Manuseie o conjunto de lâminas Power Blade com cuidado, uma vez que as lâminas são afiadas.

⚠ AVISO: Remova os utensílios antes do processamento. A não remoção pode causar danos no recipiente de mistura ou quebrá-lo, o que pode causar danos pessoais.

⚠ AVISO: NÃO coloque as mãos dentro do recipiente ou em qualquer lugar perto do conjunto de lâminas Power Blade. As lâminas ainda podem ser ativadas quando a tampa Sip é removida.

⚠ AVISO: NÃO misture líquidos quentes, efervescentes ou gaseificados. Ao fazê-lo pode causar uma acumulação de pressão excessiva, resultando em risco de laceração e/ou de queimadura do utilizador.

- 1 Leia todas as instruções antes de utilizar o aparelho e os seus acessórios.
- 2 Cumpra e siga cuidadosamente todos os avisos e instruções. Este aparelho contém ligações elétricas e peças móveis que apresentam um potencial risco para o utilizador.
- 3 Tenha **SEMPRE** cuidado ao manusear o conjunto de lâminas Power Blade. As lâminas são afiadas, manuseie com cuidado. Pegue **APENAS** no conjunto de lâminas Power Blade pela base do motor. Se não tiver cuidado ao manusear o conjunto de lâminas isto resultará num risco de laceração.
- 4 Demore o tempo necessário e tenha cuidado ao desembalar e ao programar o aparelho. Este aparelho contém lâminas soltas e afiadas que podem causar ferimentos se manuseadas incorretamente.
- 5 Faça um inventário de todo o conteúdo para garantir que tem todas as peças necessárias para utilizar o seu aparelho de forma adequada e segura.
- 6 **NÃO** misture líquidos quentes ou gaseificados, pois isso pode causar acumulação de pressão, resultando em risco de queimaduras ou outros ferimentos para o utilizador.
- 7 **NÃO** encha o recipiente de mistura para além da linha **MAX FILL**.
- 8 As lâminas são afiadas. Manuseie com cuidado.
- 9 Antes de utilizar, lave todas as peças que possam entrar em contacto com alimentos. Siga as instruções de lavagem descritas neste manual de instruções.

INSTRUÇÕES IMPORTANTES DE SEGURANÇA

POR FAVOR, LEIA TODAS AS INSTRUÇÕES ANTES DE UTILIZAR • APENAS PARA USO DOMÉSTICO

- 10** Para proteger contra o risco de choque elétrico, **NÃO** submerja a base do motor em qualquer forma de líquido.
- 11** **NÃO** armazene ao ar livre ou permita que o produto fique submerso em líquido.
- 12** **NÃO** permita que crianças operem este aparelho ou o utilizem como um brinquedo. É necessária uma supervisão atenta quando qualquer aparelho é usado perto de crianças.
- 13** Este aparelho **NÃO** se destina a ser usado por pessoas com capacidades físicas, sensoriais ou mentais reduzidas, ou com falta de experiência e conhecimentos, exceto se tiverem supervisão ou tiverem recebido instruções sobre como usar o aparelho de alguém responsável pela sua segurança.
- 14** Antes de cada utilização, inspecione o conjunto de lâminas relativamente a danos. Se suspeitar que uma lâmina está dobrada ou danificada, contacte a SharkNinja para providenciar a sua substituição.
- 15** **NÃO** tente afiar as lâminas.
- 16** **NÃO** deixe que qualquer parte do aparelho entre em contacto com superfícies quentes, incluindo fogões e outros aparelhos de aquecimento.
- 17** Utilize **SEMPRE** o aparelho sobre uma superfície seca e nivelada.
- 18** Ao montar e utilizar, mantenha as mãos, o cabelo e a roupa afastados do recipiente.
- 19** Utilize **APENAS** acessórios que sejam fornecidos com o produto ou que sejam recomendados pela SharkNinja. A utilização de acessórios não recomendados ou vendidos pela SharkNinja pode causar incêndios, choques elétricos ou ferimentos.
- 20** Evite o contacto com peças móveis durante o funcionamento e manuseamento do aparelho.
- 21** **NÃO** opere o aparelho com um recipiente vazio.
- 22** **NÃO** coloque recipientes ou acessórios fornecidos com o aparelho no micro-ondas.
- 23** **NÃO** efetue operações de moagem.
- 24** Antes da utilização, certifique-se de que todos os utensílios são removidos dos recipientes. A não remoção dos utensílios pode fazer com que o recipiente se parta e resultar em lesões pessoais e danos materiais.
- 25** **NÃO** tente anular o mecanismo de bloqueio. Certifique-se de que o recipiente e a tampa Sip estão devidamente instalados antes da operação.
- 26** **NÃO** exponha os recipientes e acessórios a mudanças de temperatura extremas. Estes podem ser danificados..
- 27** **NUNCA** deixe o aparelho sem vigilância enquanto estiver a ser utilizado.
- 28** Se encontrar ingredientes não misturados que aderiram aos lados do copo, desligue o aparelho usando o botão de alimentação e use um raspador para libertar os ingredientes.
- 29** **NÃO** tente remover o recipiente e a tampa da base do motor quando o conjunto de lâminas ainda estiver a rodar. Deixe o aparelho parar completamente antes de remover a tampa e/ou o recipiente.
- 30** **NÃO** armazene ingredientes durante períodos de tempo prolongados antes ou depois de os misturar. Alguns alimentos podem conter ingredientes ativos ou libertar gases que irão expandir se deixados num recipiente vedado, resultando numa acumulação de pressão excessiva, que pode representar um risco de ferimento.

- 31** Se o aparelho sobreaquecer, será ativado um interruptor térmico e este irá desativar temporariamente o motor. Para reiniciar, **DESLIGUE** o Liquidificador Ninja Blast™ portátil usando o botão Power e deixe-o arrefecer durante 15 minutos antes de voltar a usar.
- 32** **NÃO** processe ingredientes secos sem adicionar líquido à taça. A unidade não se destina a liquidificação seca.
- 33** Operar **APENAS** com a tampa Sip colocada.
- 34** **NÃO** refrigere ou congele o liquidificador.

UTILIZAÇÃO DA BATERIA

- 1** A bateria é a fonte de energia para o Liquidificador portátil Ninja Blast. Leia atentamente e siga todas as instruções de carregamento.
- 2** **NÃO** incinere este aparelho, mesmo que esteja gravemente danificado. As baterias de íões de lítio podem explodir num incêndio. Recicle sempre corretamente os produtos alimentados por baterias de íões de lítio.
- 3** Uma vez que não há cabo de alimentação, previna a ativação acidental da lâmina, assegurando que o liquidificador está **DESLIGADO** quando não está a ser utilizado ou quando bebe da tampa com bocal.
- 4** Mantenha a bateria longe de todos os objetos de metal, como cliques de papel, moedas, chaves, pregos ou parafusos. O curto-circuito dos terminais da bateria aumenta o risco de incêndio ou queimaduras.
- 5** Em condições de uso abusivo, podem sair líquidos da bateria. Evite o contacto com estes líquidos, uma vez que podem causar irritação ou queimaduras. Se houver contacto, lave com água. Se os líquidos entrarem em contacto com os olhos, procure assistência médica.

GUARDE ESTAS INSTRUÇÕES

PEÇAS

- A Tampa Sip
- B Pega de transporte
- C Recipiente de mistura*
- D Tampa do recipiente*
- E Cobertura da lâmina*
- F Base do motor com conjunto de lâminas Power Blade
- G Cabo de carregamento USB-C
- H Porta de carregamento

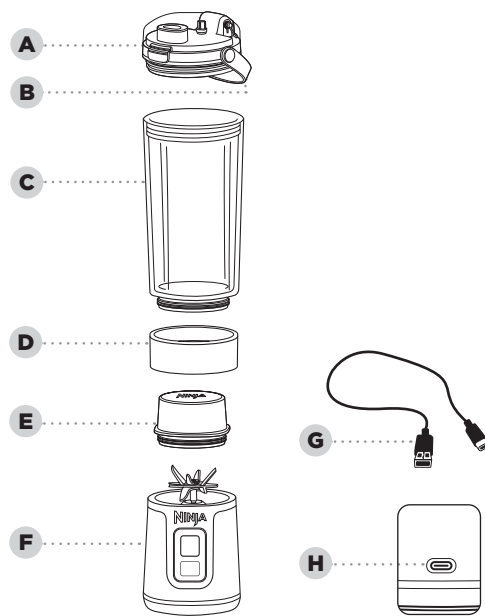

* Os tamanhos e a capacidade dos recipientes de mistura, e os acessórios variam de acordo com o modelo.

CARREGAR:

Carregue a unidade durante, pelo menos, 2 horas para uma bateria totalmente carregada. Os LED irão iluminar-se a VERDE quando totalmente carregado.

A porta de carregamento está localizada na parte de trás da base do motor. Utilize o cabo de carregamento USB-C fornecido com uma fonte de alimentação 5 V 3 A.

Parte de trás da Base do motor

ANTES DA PRIMEIRA UTILIZAÇÃO

IMPORTANTE: Reveja todos os avisos no início deste Guia do Utilizador antes de prosseguir.

NOTAS:

- Manuseie o conjunto de lâminas Power Blade pegando à volta da base do motor.
- Todos os acessórios estão isentos de BPA. É seguro lavar todos os acessórios, **EXCETO** a base do motor, na prateleira de cima da máquina de lavar loiça. **NÃO** utilize um ciclo intensivo. Certifique-se de que a tampa e o recipiente são removidos da base do motor antes de os colocar na máquina de lavar loiça. Tenha cuidado ao manusear o conjunto de lâminas Power Blade.

- 1 Retire todos os materiais de embalagem do aparelho. Tenha cuidado ao desembalar o conjunto de lâminas, uma vez que as lâminas são afiadas.
- 2 Lave o recipiente, a tampa e o conjunto das lâminas em água morna com detergente, usando um utensílio para lavagem de loiça com um cabo para evitar tocar nas lâminas. **NÃO** mergulhe a base do motor na água ao limpar. Tenha cuidado ao manusear o conjunto de lâminas, uma vez que as lâminas são afiadas.
- 3 Enxague bem e deixe secar todas as peças ao ar.

UTILIZAÇÃO DO PAINEL DE CONTROLO



PROGRAMAS:

BOTÃO INICIAR/PARAR

Prima uma vez o botão Start/Stop para ativar o ciclo de mistura de 30 segundos.

BOTÃO DE ALIMENTAÇÃO

Prima o Botão de alimentação para **LIGAR** e **DESLIGAR** a unidade.

ESTADOS DE ERRO	Os LED indicam	Soluções
O recipiente e a base não estão alinhados	BRANCO a piscar	Certifique-se de que o recipiente e a base do motor estão alinhados usando as setas na parte de trás da base do motor e do recipiente.
As lâminas estão bloqueadas	LARANJA a piscar	Remova os ingredientes alojados na lâmina e reinicie o programa de mistura.
Precisa de ser carregado	VERMELHO contínuo	Carregue a unidade.
Carregador com anomalia	VERMELHO e AZUL a piscar	Carregador com defeito, desligue e encontre o carregador 5V 3A correto.
Interrupção para arrefecimento da unidade	LED LARANJA em movimento no sentido horário	Deixe a unidade repousar à temperatura ambiente durante 15 minutos antes de voltar a usar.
Enquanto carrega	BRANCO e VERMELHO a piscar	Telefonar para a Assistência ao cliente.
Enquanto mistura	VERMELHO a piscar na parte inferior esquerda e superior direita	Telefonar para a Assistência ao cliente.

UTILIZAÇÃO DO RECIPIENTE DE MISTURA

IMPORTANTE: Reveja todos os avisos no início deste Guia do Utilizador antes de prosseguir.

- 1 Certifique-se de que a base do motor está completamente carregada e que o recipiente está devidamente instalado, alinhando a seta da base do recipiente com a seta da base do motor localizada na parte de trás da base do motor.

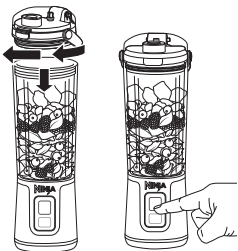
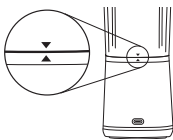

- 2 **LIGUE** a unidade premindo o botão  até as luzes do botão Start/Stop acendarem.
- 3 Acrescente ingredientes, começando com líquidos e depois ingredientes sólidos. Se usar gelo, adicioná-lo sempre em último lugar. **NÃO** coloque ingredientes para além da linha de enchimento máximo **MAX FILL**. Fixe a tampa ao recipiente, rodando no sentido horário para apertar.
- 4 Misture durante um ciclo de mistura de 30 segundos premindo o botão Start/Stop.

- 5 Abra a tampa Sip para beber, ou retire a tampa para verter a mistura para outro recipiente. **NÃO** retire o recipiente da base do motor quando estiver cheio. Esvazie o recipiente antes de o remover da base do motor.
- 6 Depois de misturar, **DESLIGUE** a unidade premindo o botão . A base do motor tem de ser **DESLIGADA** ao beber da tampa Sip e quando o liquidificador já não está a ser utilizado.
- 7 Para instruções de limpeza e armazenamento, consulte a secção de Cuidados e Manutenção.

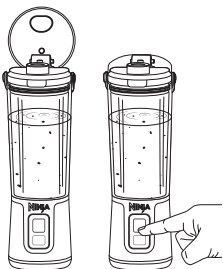

CUIDADOS E MANUTENÇÃO

LIMPEZA

As lâminas ainda podem ser ativadas quando a tampa Sip é removida. **DESLIGUE** sempre a unidade ao limpar sem a tampa ou quando o conjunto de lâminas Power Blade estiver exposto

Lavar à mão

Lave a tampa do recipiente, a tampa e o conjunto de lâminas Power Blade com água e detergente. Utilize um utensílio de lavar loiça ou um pano para limpar o conjunto de lâminas Power Blade na base do motor. Tenha cuidado ao manusear o conjunto de lâminas Power Blade na base do motor, uma vez que as lâminas são afiadas. Limpe a base com motor com um pano limpo e húmido.

NÃO mergulhe a base do motor em água. Enxague bem e deixe secar todas as peças adequadas ao ar.

Base do motor

A porta USB-C e a Base do Motor são resistentes à água, o que significa que a base do motor pode ser lavada na banca; **CONTUDO, NÃO** coloque a base do motor na máquina de lavar loiça ou a mergulhe em água. Certifique-se de que o carregador USB-C não está inserido antes da limpeza.

LIMPEZA PROFUNDA

Máquina de lavar loiça

O recipiente e a tampa Sip podem ser lavados na prateleira de cima da máquina de lavar loiça.

NÃO utilize um ciclo intensivo. Certifique-se de que o recipiente e a tampa Sip são removidos da base do motor antes de os colocar na máquina de lavar loiça.

ARMAZENAMENTO

Armazene a unidade na vertical e com a tampa, recipiente e base do motor totalmente montados.

NÃO armazene ingredientes misturados ou não misturados no recipiente com o conjunto de lâminas Power Blade por períodos de tempo prolongados.

NÃO empilhe itens sobre o recipiente. Guarde quaisquer outros acessórios juntamente com o aparelho ou num armário onde não sejam danificados ou constituam um perigo.

Se o aparelho precisar de assistência, ligue para a linha de apoio ao cliente através do número 0800 862 0453. Para que possamos prestar a melhor assistência possível, registre o seu produto online em [registryourninja.eu](https://www.ninjaaccessories.eu) e tenha o produto à mão quando telefonar.

ENCOMENDAR PEÇAS DE SUBSTITUIÇÃO

Para encomendar peças e acessórios adicionais, visite [ninjaaccessories.eu](https://www.ninjaaccessories.eu)

GUIA DE RESOLUÇÃO DE PROBLEMAS

⚠ AVISO: Para reduzir o risco de choque e funcionamento acidental, desligue o aparelho da tomada antes de tentar resolver um problema.

Assegure-se que a unidade não está a carregar quando se verificam problemas. Assegure-se de que a unidade está totalmente carregada e o recipiente está devidamente alinhado.

O painel de controlo não se desliga.

- Prima e mantenha o botão  para **LIGAR** e **DESLIGAR** o liquidificador sem fios.

Não realiza uma boa mistura; os ingredientes ficam presos.

- Se os ingredientes ficarem habitualmente presos, adicionar um pouco de líquido geralmente ajuda. Também pode agitar o liquidificador enquanto mistura ou virar o liquidificador de cabeça para baixo, iniciar um ciclo de mistura e virá-lo do lado direito para cima para mover os ingredientes enquanto mistura.
- Ao encher o recipiente, comece com líquido ou iogurte, depois fruta fresca ou legumes e, em seguida, verduras ou ervas aromáticas. Adicione as suas sementes, pós ou manteigas de nozes e termine com gelo ou ingredientes congelados.

A tampa Sip é difícil de montar no recipiente.

- Coloque a base do motor e o recipiente montados sobre uma superfície plana. Coloque cuidadosamente a tampa com bocal no topo do recipiente e alinhe os fios de modo a que a tampa com bocal fique plana. Rode-a no sentido horário até obter uma boa vedação.

O recipiente é difícil de montar na base do motor.

- Coloque a base do motor sobre uma superfície plana. Coloque cuidadosamente o recipiente no topo da base do motor e alinhe os fios de modo a que o recipiente fique plano. Rode-o no sentido horário até obter uma boa vedação. Os LED na interface devem piscar a azul quando o recipiente está devidamente alinhado.

REGISTO DO PRODUTO

Visite o site registryourninja.eu para registar o seu novo produto Ninja® no prazo de vinte e oito (28) dias após a compra. Ser-lhe-á pedido que forneça o nome da loja, a data de compra e o número do modelo, juntamente com o seu nome e morada.

O registo irá permitir-nos contactá-lo na eventualidade improvável de uma notificação de segurança do produto. Ao registar-se, reconhece que leu e compreendeu as instruções de utilização e os avisos definidos nas instruções que as acompanham.

Shark | NINJA

GARANTIA LIMITADA DE DOIS (2) ANOS

BC151EU_Series_IB_MP_230302_MV1

Quando um consumidor compra um produto na Europa, obtém o benefício dos direitos legais relacionados com a qualidade do produto (os seus "direitos legais"). Pode exigir o cumprimento destes direitos legais perante o seu revendedor. Contudo, na Ninja, estamos tão confiantes quanto à qualidade dos nossos produtos (os "Produtos") que lhe oferecemos uma garantia do fabricante de dois anos. Esta garantia só se aplica ao Produto se este for comprado em estado novo e não utilizado. Estes termos e condições referem-se apenas às nossas garantias — os seus direitos legais de comprador não são afetados. Tenha em atenção que a garantia de 2 anos está disponível em todos os países da UE.

As condições abaixo descrevem os pré-requisitos e o âmbito das garantias emitidas pela SharkNinja Germany GmbH, c/o Regus Management GmbH, Excellent Business Center 10. + 11/ Stock, Westhafenplatz 1, 60327 Frankfurt am Main (Alemanha) ("nós", "nosso" ou "nos"). Não afetam os seus direitos legais ou as obrigações do seu revendedor, nem o seu contrato com este. O mesmo se aplica se tiver adquirido o produto diretamente à Ninja.

A Ninja® garante

Um eletrodoméstico de cozinha constitui um investimento considerável. O seu novo aparelho tem de funcionar corretamente durante o máximo de tempo possível. A garantia que o acompanha é um aspeto importante a considerar – e reflete a confiança que o fabricante tem no seu produto e na qualidade de fabrico. Também encontrará apoio online em www.ninjakitchen.eu.

Como posso registar a minha garantia?

Pode registar a garantia online até 28 dias após a compra. Para poupar tempo, irá precisar das seguintes informações sobre o seu aparelho:

- Modelo n.º
 - Número de série (apenas se disponível)
 - Data de compra do Produto (recibo ou nota de entrega)
- Para se registar online, por favor visite www.ninjakitchen.eu

IMPORTANTE

- A garantia cobre o seu Produto durante 2 anos a partir da data de compra.
- Guarde sempre o seu recibo. Caso tenha de utilizar a sua garantia, vamos precisar do recibo para verificar se as informações que nos disponibilizou estão corretas. A impossibilidade de apresentação de um recibo válido anulará a sua garantia.

Quais são os benefícios de registar a minha garantia?

Ao registar a sua garantia, pode optar por receber a nossa newsletter, onde encontra sugestões, conselhos e concursos. Saiba as últimas notícias sobre a nova tecnologia Ninja e os seus lançamentos. Se registar a sua garantia online, receberá uma confirmação instantânea de que recebemos os seus dados. Para detalhes sobre a nossa política de privacidade, visite www.ninjakitchen.eu

Durante quanto tempo os nossos produtos têm garantia?

A nossa confiança na nossa conceção e controlo de qualidade significam que o seu produto tem uma garantia durante dois anos.

O que está abrangido pela garantia?

Reparação ou substituição (a critério da Ninja) do seu Produto, incluindo todas as peças e mão de obra em caso de qualquer defeito de fabrico, materiais e acabamentos (incluindo custos de transporte e envio). A nossa garantia complementa os seus direitos legais enquanto consumidor.

O que não está abrangido pela garantia?

- Desgaste normal.
- Danos acidentais, avarias causadas por uso negligente ou falta de cuidado, má utilização, negligência, operação descuidada ou um manuseamento do aparelho de cozinha que não esteja de acordo com o Manual de Instruções Ninja® fornecido com a sua máquina.
- O uso do aparelho de cozinha para qualquer outro fim que não seja a utilização doméstica normal.
- A utilização de peças não montadas ou instaladas de acordo com as instruções de funcionamento.
- Utilização de peças e acessórios que não sejam componentes Ninja® genuínos.
- Instalação incorreta (exceto quando instalado pela Ninja®).
- Reparções ou alterações efetuadas por outras empresas que não a Ninja ou os seus agentes, a menos que possa demonstrar que as reparações ou alterações efetuadas por outras empresas não estão relacionadas com o defeito para o qual está a invocar a garantia.

O que acontece quando a minha garantia acaba?

A Ninja não cria produtos para terem uma duração limitada. Compreendemos que os nossos clientes podem pretender reparar o seu aparelho de cozinha após o fim da validade da garantia. Neste caso, contacte a nossa linha de apoio ao cliente gratuita e solicite informações sobre o nosso programa de garantia através do 0800 000 9063.

Onde posso comprar peças sobresselentes e acessórios genuínos Ninja?

As peças sobresselentes e acessórios Ninja são concebidos pelos mesmos engenheiros que conceberam o seu aparelho de cozinha Ninja. Encontrará uma gama completa de peças sobresselentes, peças de substituição e acessórios Ninja para todas as máquinas Ninja em www.ninjakitchen.eu

Lembre-se de que a utilização de peças que não sejam da Ninja pode invalidar a sua garantia do fabricante. No entanto, os seus direitos legais permanecem inalterados.



REGISTE A SUA COMPRA



registeryourninja.eu



Faça a leitura do código QR com um dispositivo móvel

REGISTE ESTA INFORMAÇÃO

Número do modelo: _____

Número de série: _____

Data da compra: _____
(Guarde o recibo)

Loja onde efetuou a compra: _____

ESPECIFICAÇÕES TÉCNICAS

Tensão: 5 v

SharkNinja Operating LLC

3 150 Century Way,
Thorpe Park,
Leeds, LS15 8ZB
+44 (0)800 862 453

ninjakitchen.eu

SharkNinja Germany GmbH

Rotfeder-Ring 9,
3rd Floor,
60 327 Frankfurt am Main,
Alemanha

As ilustrações podem diferir do produto real. Melhoramos continuamente os nossos produtos; assim, as especificações aqui contidas estão sujeitas a alterações sem aviso prévio.

NINJA é uma marca registada da SharkNinja Operating LLC.

Este produto pode estar coberto por uma ou mais patentes dos EUA. Consulte a página sharkninja.com/patents para obter mais informações.

© 2023 SharkNinja Operating LLC

BC151EU_Series_IB_MP_230302_MV1



@ninjakitcheneu



VIKTIGA SÄKERHETSINSTRUKTIONER

LÄS ALLA INSTRUKTIONER FÖRE ANVÄNDNING • ENDAST FÖR HUSHÅLLSBRUK

	Läs och följ alla instruktioner innan du startar och använder apparaten.
	Anger risk som kan orsaka person skada, dödsfall eller betydande egendomsskada om varning med denna symbol ignoreras.
	Endast för hemmabruk.
	Visar var USB-C-kabeln ansluts för laddning av apparaten.
Vid användning av elektriska apparater skall alltid grundläggande säkerhetsåtgärder, inklusive följande iakttas:	

⚠ VARNING: För att minska risken för personskador, brand, elstötar eller sakskador, måste grundläggande försiktighetsåtgärder alltid följas, inklusive nedan numererade varningstexter och efterföljande anvisningar. Använd inte den här apparaten till någonting annat än det det avsedda ändamålet.

⚠ VARNING: Hantera knivsetet försiktigt eftersom knivbladen är mycket vassa.

⚠ VARNING: Ta bort alla redskap före beredning. Om redskap finns kvar kan de skada eller förstöra mixerbehållaren eller splittras och orsaka personskador.

⚠ VARNING: Håll INTE händerna i behållaren eller någonstans i närheten av knivsetet. Knivbladen kan fortfarande startas när piplocket har tagits av.

⚠ VARNING: Mixa INTE varma, kokande eller stekta grönsaker. Det kan göra att övertryck byggs upp och medföra risk för skärskador och/eller brännskador.

- 1 Läs alla instruktioner innan du använder apparaten och dess tillbehör.
- 2 Läs noga igenom och följ alla varningstexter och instruktioner. Apparaten innehåller elektriska anslutningar och rörliga delar som kan innebära risker för användaren.
- 3 Hantera **ALLTID** knivsetet försiktigt. Knivarna är vassa, hantera dem försiktigt. Hantera **ENDAST** knivsetet genom att gripa omkring motorfoten. Underlåtenhet att iaktta försiktighet vid hantering av knivsetet kan leda till risker för skärskador.
- 4 Ta dig tid och iaktta försiktighet vid upppackning och iordningställande av apparaten. Denna apparat innehåller vassa, lösa knivblad som kan orsaka personskador vid felaktig hantering.
- 5 Gå igenom hela innehållet för att förvissa dig om att du har alla delar som behövs för korrekt och säker drift av apparaten.
- 6 Mixa **INTE** het eller kolsyrad vätska, då det kan orsaka övertryck och risk för brännskador eller andra personskador.
- 7 Fyll **INTE** mixerbehållaren mer än upp till **MAX**-markeringen.
- 8 Knivbladen är vassa. Hantera dem försiktigt.
- 9 Diska alla delar som kan komma i kontakt med livsmedel före användning. Följ diskingsanvisningarna i denna instruktionsbok.

VIKTIGA SÄKERHETSINSTRUKTIONER

LÄS ALLA INSTRUKTIONER FÖRE ANVÄNDNING • ENDAST FÖR HEMMABRUK

- 10 Undvik risker för elstötar genom att **INTE** nedsänka motorenheten i vatten eller annan vätska.
- 11 Förvara **INTE** apparaten utomhus och låt inte apparaten nedsänkas i vätska.
- 12 Låt **INTE** små barn använda apparaten eller ha den som en leksak. Noggrann uppsikt krävs när apparaten används i närheten av barn.
- 13 Apparaten är **INTE** avsedd att användas av personer med nedsatt fysisk, sensorisk eller mental förmåga eller som saknar erfarenhet och kunskap, såvida det inte sker under överinseende av ansvarig person som kan ge anvisningar.
- 14 Kontrollera före varje användning knivsetet för eventuella skador. Om en kniv är böjd eller skada misstänks, kontakta SharkNinja för att ordna utbyte.
- 15 Gör **INGA** försök att skärpa knivarna.
- 16 Låt **INTE** någon del av apparaten komma i kontakt med heta ytor, t.ex. spisar och andra värmeapparater.
- 17 Använd **ALLTID** apparaten på en torr horisontell yta.
- 18 Håll händer, hår och klädsel borta från behållaren vid påfyllning och användning.
- 19 Använd **ENDAST** redskap och tillbehör som medföljer komponenter apparaten eller rekommenderas av SharkNinja. Användande av redskap och som inte säljs eller rekommenderas SharkNinja kan orsaka eldsvåda, elstötar eller personskador.
- 20 Undvik kontakt med rörliga delar under drift och hantering av apparaten.
- 21 Kör **INTE** maskinen med en tom behållare.
- 22 Använd **INTE** några behållare eller tillbehör som levererats med apparaten i mikrovågsugn.
- 23 Utför **INTE** slipoperationer.
- 24 Ta bort alla redskap från behållarna före drift. Kvarlämnade redskap kan leda till att behållare splittras och potentiella person- och materiella skador.
- 25 Gör **INGA** försök att manipulera låsmekanismen. Kontrollera att behållaren och locket är korrekt monterade före drift.
- 26 Utsätt **INTE** behållare och tillbehör för stora temperaturväxlingar. De kan skadas.
- 27 Lämna **ALDRIG** apparaten utan uppsikt efter användning.
- 28 Om du ser att ingredienser som inte har blandats har fastnat på behållarens sidor: stanna apparaten, ta bort knivsetet och ta bort ingredienserna med en skrapa.
- 29 Gör **INGA** försök att ta bort behållare och locket från motorenheten medan knivsetet roterar. Låt apparaten stanna helt innan du tar bort lock och behållare.
- 30 Förvara **INTE** ingredienser under längre tid före eller efter användning. Vissa livsmedel kan innehålla aktiva ingredienser eller släppa ut gaser som kan expandera om de lämnas i en sluten behållare, vilket kan leda till för högt tryck och risker för personskador.

- 31 Om apparaten överhettas aktiveras en termobrytare som tillfälligt stänger av motorn. Återställ apparaten genom att välja läget **AV** på Ninja Blast™ bärbar mixer med strömknappen och låt den svalna i 15 minuter innan den används igen.
- 32 Blanda **INTE** torra ingredienser utan vätska i behållaren. Den är inte avsedd för torrmixning.
- 33 Använd **ENDAST** med piplocket på.
- 34 Kyl eller frys **INTE** mixern.

BATTERIANVÄNDNING

- 1 Batteriet är kraftkälla till Ninja Blast bärbar mixer. Läs igenom och följ alla laddningsinstruktioner.
- 2 Förbränn **INTE** denna apparat, även om den är svårt skadad. Litium-jon-batterier kan explodera i en brand. Lämna uttjänt produkt som drivs av Litium-jon-batterier för korrekt återvinning.
- 3 Eftersom det inte finns någon strömladd, undvik oavsiktlig start genom att stänga **OFF** mixern när den inte används eller när du dricker ur piplocket.
- 4 Håll batteriet på avstånd från metallföremål som gem, mynt, nycklar, spikar eller skruvar. Om batteriterminalerna kortsluts ökar risken för brand eller brännskador.
- 5 Om batteriet används på fel sätt kan vätska läcka ut. Undvik att komma i kontakt med denna vätska då den kan orsaka irritation eller brännskador. Om du kommer i kontakt med vätskan, skölj med vatten. Om vätskan kommer i kontakt med ögonen, sök läkarhjälp.

SPARA DESSA INSTRUKTIONER

DELAR

- A Piplock
- B Bärhandtag
- C Mixerbehållare*
- D Behållarlock*
- E Knivskydd*
- F Motorfot med kraftigt knivsetmontage
- G USB-C Laddkabel
- H Laddningskontakt

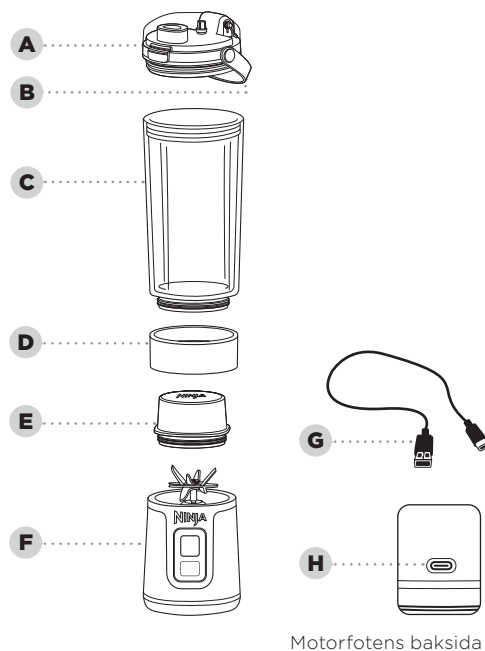

*Mixerbehållarens storlek och antalet behållare varierar mellan olika modeller.

LADDAR:

Ladda apparaten i minst två timmar för full uppladdning. LED-indikatorerna lyser grönt vid full uppladdning.

Laddningskontakten på motorfotens baksida. Använd medföljande USB-C-laddkabel och strömförsörjning 5 V 3 A.

FÖRE FÖRSTA ANVÄNDNING

VIKTIGT: Läs igenom alla varningar i början av bruksanvisningen innan du fortsätter.

UPPMÄRKSAMMA:

- Hantera knivsetmontaget med ett grepp omkring motorfoten.
- Alla redskap är BPA-fria. Alla delar **UTOM** motorfoten kan diskas i maskin. Utsätt **INTE** apparaten för tung belastning. Se till så att knivsetet och locket har tagits bort från motorfoten före placering i diskmaskin. Var försiktig vid hantering av knivsetet.

- 1 Ta bort allt förpackningsmaterial från apparaten. Var försiktig när du packar upp knivsetet, eftersom knivbladen är vassa.
- 2 Diska behållare, lock och knivset i varmt vatten med diskmedel och diskredskap med handtag för att undvika att komma i kontakt med knivbladen. Nedsänk **INTE** motorfoten i vatten under gengöring. Var försiktig när du hanterar knivsetet, eftersom knivbladen är vassa.
- 3 Skölj alla delar grundligt och låt dem lufttorka.

ANVÄNDA KONTROLLPANELEN



PROGRAM:

START-/STOPP-KNAPPEN

Tryck in Start/Stopp-knappen en gång för att starta en 30-sekunders mixningsprogram.

STRÖMKNAPPEN

Tryck in strömknappen en gång för att slå **PÅ** eller **AV** apparaten.

FALTILLSTÅND	LED-indikatorn visar	Åtgärd
Behållare och fot är inte rätt inriktade	VITT blinkande sken	Kontrollera att behållaren och motorfoten är rätt ihopmonterade (pilar på behållaren och fotens baksida).
Knivbladen är blockerade	ORANGE blinkande sken	Ta bort ansamlade ingredienser från knivbladen och starta om mixningsprogrammet.
Behöver laddas	RÖTT fast sken	Ladda apparaten.
Felaktigt laddare	RÖTT och BLÅTT omväxlande sken	Trasig laddare, koppla bort och byt mot korrekt laddare med 5 V, 3 A.
Svalning av apparaten tidsgräns	ORANGE LED-punkter rör sig medurs	Låt apparaten vara i rumstemperatur i 15 minuter innan den används igen.
Under laddning	VITT och RÖTT omväxlande sken	Ring kundtjänst.
Under mixning	RÖTT blinkande sken nere till vänster och upptill till höger	Ring kundtjänst.

ANVÄNDA MIXERBEHÅLLAREN

VIKTIGT: Läs igenom alla varningar i början av bruksanvisningen innan du fortsätter.

- 1 Kontrollera att motorfoten är helt uppladdad och att behållaren sitter rätt monterad inriktad med pilen mot motorfotens pil på motorfotens baksida.

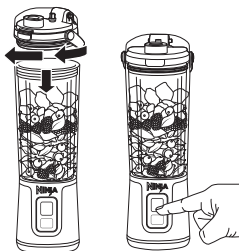
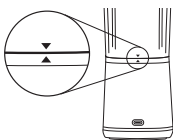

- 2 Slå **PÅ** apparaten med Start-/Stopp-knappen  så att den tänds.
- 3 Tillsätt ingredienserna. Börja med vätska och lägg sedan i fasta ingredienser. Om is används skall den alltid tillsättas sist. Fyll **INTE** på mer ingredienser än upp till **MAX-markeringen**. Fäst locket på behållaren: vrid medurs för att tätas.
- 4 Kör ett 30-sekunders mixerprogram genom att trycka på Start-/Stopp-knappen.

- 5 Öppna piplocket för att dricka eller ta bort locket för att hälla upp blandningen i en annan behållare. Ta **INTE** bort mixerbehållaren från motorfoten om den har fyllts. Töm behållaren innan den tas bort ifrån motorfoten.
- 6 Efter mixning: stäng **AV** apparaten med  knappen. Motorfoten skall vara **AV** stängd när du dricker ur piplocket och när mixern inte längre används.
- 7 Se avsnittet Skötsel och underhåll för anvisningar om rengöring och förvaring.

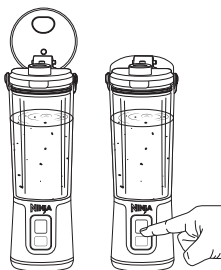

SKÖTSEL OCH UNDERHÅLL

RENGÖRING

Knivbladen kan fortfarande startas när locket har tagits av. Stäng alltid AV apparaten för rengöring och om locket inte är monterat eller knivsetet är exponerat

Handdisk

Diska behållaren, locket, och knivsetet med varmt diskvatten. Rengör knivsetet på motorfoten med ett diskborste eller disktrasa. Var försiktig när du hanterar knivsetet på motorfoten eftersom knivarna är vassa. Torka av motorfoten med en ren, fuktig trasa. Nedsänk **INTE** motorfoten i vatten. Skölj alla delar grundligt och låt dem lufttorka.

Motorfot

USB-C-kontakten och motorfoten är vattentåliga, vilket betyder att motorfoten kan rengöras på diskbänken. Motorfoten får dock **INTE** diskas i maskin eller nedsänkas i vatten. Kontrollera att USB-C-laddaren är urkopplad före rengöring.

GRUNDLIG RENGÖRING

Diskmaskin

Behållaren och piplocket kan diskas i maskin. Utsätt **INTE** apparaten för tung belastning. Kontrollera att behållaren och piplocket har tagits bort från motorfoten innan de placeras i diskmaskinen.

FÖRVARING

Förvara apparaten stående upprätt med lock, behållare och motorfot helt monterade.

Förvara **INTE** mixade eller omixade ingredienser i behållaren med knivsetet under längre tid.

Stapla **INTE** saker ovanpå behållaren. Förvara eventuella återstående komponenter vid sidan av enheten eller i ett skåp, där de inte skadas eller utgör någon fara.

Ring kundtjänst på 0800 862 0453 om din enhet behöver servas. För att vi ska kunna erbjuda bättre service: registrera din produkt online på registeryourninja.com och ha produkten till hands när du ringer.

BESTÄLLA RESERVDLAR

Besök najakitchen.eu för att beställa ytterligare delar och redskap

FELSÖKNING

⚠ VARNING: Minska risken för elstötar och oavsiktlig start genom att stänga av och koppla bort laddningskabeln före felsökning.

Se till att apparaten inte laddas under felsökning. Kontrollera att apparaten är helt uppladdad och att behållaren är rätt inriktad.

Kontrollpanelen slöcknar inte.

- Håll  knappen intryckt för att slå **PÅ** eller **AV** mixern.

Ingen bra mixning, ingredienserna fastnar.

- Om ingredienser brukar fastna, kan det vanligtvis avhjälpas genom tillsättning av mer vätska. Du kan även skaka behållaren under mixningen eller ställa mixern upp och ner, starta mixningsprogrammet och vända mixern rätt igen, för att flytta ingredienserna under mixningen.
- Vid fyllning av behållaren, börja med vätska eller yoghurt, därefter färsk frukt eller grönsaker följt av bladgrönsaker eller örter. Tillsätt frön, pulver eller nötsmör och avsluta med is eller frusna ingredienser.

Det är svårt att montera piplocket på behållaren.

- Placera den ihopmonterade motorfoten och behållaren på en horisontell yta. Placera försiktigt piplocket på behållaren med gängorna så att piplocket sluter tätt. Vrid medurs så att locket sluter tätt.

Det är svårt att montera behållaren på motorbasen.

- Placera motorfoten på en horisontell yta. Placera försiktigt behållaren på motorfoten och rikta in gängorna så att behållaren sitter horisontellt. Vrid medurs så att locket sluter tätt. Kontrollpanelens LED-punkter ska ge ett blått blinkande sken när behållaren är rätt monterad.

PRODUKTREGISTRERING

Besök [registeryourninja.eu](https://www.registeryourninja.eu) och registrera din nya Ninja®-produkt inom 28 dagar efter köpet. Du kommer att bli ombedd att ange butikens namn, inköpsdatum och modellnummer tillsammans med ditt namn och din adress.

Registreringen gör det möjligt för oss att kontakta dig i det osannolika fallet att en produktsäkerhetsanmälan krävs. Genom registreringen bekräftar du att du har läst och förstått instruktionerna för användning och de varningar som anges i de medföljande anvisningarna.

Shark | NINJA

TVÅ (2) ÅRS BEGRÄNSAD GARANTI

BC151EU_Series_IB_MP_230302_MV1

När du som konsument köper en produkt i Europa har du förmånen med lagliga rättigheter som gäller produktens kvalitet ("lagstadgade rättigheter"). Du kan driva igenom dessa lagstadgade rättigheter mot din återförsäljare. Hos Ninja är vi dock så säkra på våra produkters kvalitet att vi erbjuder två (2) års tillverkningsgaranti. Denna garanti gäller för produkten om den har köpt i nytt och oanvänt skick. Dessa villkor gäller endast vår garanti och dina lagstadgade rättigheter som köpare påverkas inte. Observera att den 2-åriga garantin gäller i alla EU-länder.

Villkoren nedan beskriver förutsättningarna och omfattningen för vår garanti som är utfärdade av SharkNinja Germany GmbH, c/o Regus Management GmbH, Excellent Business Center 10. + 11/ Stock, Westhafenplatz 1, 60327 Frankfurt am Main (Tyskland) ("oss", "vår" eller "vi"). De påverkar inte dina lagstadgade rättigheter eller återförsäljarens skyldigheter och ditt avtal med dem. Detsamma gäller om du har köpt produkten direkt från Ninja.

Ninja®-garanti

En köksapparat till hushållet är en stor investering. Din nya apparat ska fungera korrekt under lång tid. Den medföljande garantin återspeglar tillverkarens förtroende för sin produkt- och tillverkningskvalitet. Du hittar hjälp online på www.ninjakitchen.eu.

Hur registrerar jag min garanti?

Du kan registrera din garanti online inom 28 dagar från inköp. För att spara tid, ha följande information om din apparat tillhands:

- Modellnr.
- Serienummer (endast om tillgängligt)
- Inköpsdatum för produkten (kvitto eller leveranssedel)

För registrering via Internet, besök www.ninjakitchen.eu/eu/support

VIKTIGT

- Garantin gäller för din produkt under två (2) år från och med inköpsdatumet.
- Spara alltid kvittot. Skulle du behöva använda din garanti behöver vi kvittot för att bekräfta att den information vi har fått är korrekt. Om du inte kan visa upp ett giltigt kvitto kommer detta att ogiltigförklara din garanti.

Vilka är fördelarna med att registrera min garanti?

När du registrerar din garanti kan du välja att få vårt nyhetsbrev med tips, råd och tävlingar. Få senaste nytt om Ninja-teknik och lanseringar. Om du registrerar din garanti online, får du genast en bekräftelse om att vi har tagit emot dina uppgifter. För information om vår integritetspolicy, besök www.ninjakitchen.eu/eu/support.

Under hur lång tid gäller garantin på våra produkter?

Vi är så övertygade om vårt produktutförande och vår kvalitetskontroll att din nya produkt åtföljs av en garanti på två (2) år.

Vad täcks av garantin?

Reparation eller byte (enligt Ninjas bedömning) av din produkt, inklusive alla delar och arbete i händelse av ett fel i design, material eller tillverkning (inklusive transport- och fraktkostnader). Vår garanti gäller utöver dina lagliga rättigheter som köpare.

Vad täcks inte av garantin?

- Normalt slitage.
- Oavsiktlig skada, fel orsakade av vårdslös användning eller skötsel, felaktig användning, försummelse, vårdslös användning eller hantering av köksapparaten som inte är förenligt med Ninja® bruksanvisning som medföljer din maskin.
- Användning av köksapparaten för något annat än normala hushållsändamål.
- Användning av delar som inte monterats eller installerats i enlighet med bruksanvisningen.
- Användning av delar och tillbehör som inte är Ninja® originalkomponenter.
- Felaktig installation (om den inte har utförts av Ninja®).
- Reparation eller ändringar som har utförts av andra parter än Ninja eller dess ombud, såvida du inte kan visa att reparationer eller ändringar som har utförts av andra inte är relaterade till det fel för vilket du utnyttjar den utökade garantin.

Vad händer när min garanti går ut?

Ninja utvecklar inte produkter som bara håller under en begränsad tid. Vi uppskattar att det kan finnas en önskan från våra kunder om att vilja reparera sin köksapparat efter att garantin har gått ut. Kontakta i sådant fall vår avgiftsfria kundtjänst via hjälplinjen på +44 (0)800 000 9063 och fråga om vårt garantiprogram.

Vår kan jag köpa Ninjas originalreservdelar och tillbehör?

Ninjas reservdelar och tillbehör utvecklas av samma ingenjörer som har utvecklat din Ninja-köksapparat. Du hittar ett fullständigt sortiment av Ninjas reservdelar och tillbehör för alla Ninja-maskiner på www.ninjakitchen.eu

Kom ihåg att om du använder andra än Ninja-reservdelar kan detta ogiltigförklara tillverkarens garanti. Dina lagstadgade rättigheter påverkas dock inte.



REGISTRERA DITT KÖP



registeryourninja.eu



Skanna QR-koden med din mobil

SPARA DENNA INFORMATION

Modellnummer: _____

Serienummer: _____

Inköpsdatum: _____
(Spara kvittot)

Inköpsställe: _____

TEKNISKA SPECIFIKATIONER

Spänning: 5 V

SharkNinja Europe Limited,
3150 Century Way,
Thorpe Park,
Leeds, LS15 8ZB,
+44 (0)800 862 0453
ninjakitchen.eu

SharkNinja Germany GmbH
Rotfeder-Ring 9,
3rd Floor,
60 327 Frankfurt am Main,
Tyskland

Illustrationerna kan avvika från den verkliga produkten. Vi strävar alltid efter att förbättra våra produkter, varför specifikationerna i detta dokument kan ändras utan föregående meddelande.

NINJA är ett registrerat varumärke som tillhör SharkNinja Operating LLC.

Den här produkten kan omfattas av ett eller flera patent i USA.
Se sharkninja.com/patents för mer information.

© 2023 SharkNinja Operating LLC

BC151EU_Series_IB_MP_230302_MV1



@ninjakitcheneu